大正九年十二月二十四日 第三種郵便物認可

新京日日新聞
夕刊
二月十一日
本紙定價 一部五錢 一ヶ月壹圓
廣告料金 普通一行 壹圓五拾錢 特別一行 貳圓五拾錢
發行所 新京永樂町四ノ二 新京日日新聞社
電話 編輯局專用(3)三一二〇 營業局專用(3)三二〇五
發行人 十河榮忠
編輯人 松本勇
印刷人 水越內之介

床板材 ベニヤ板 桂甲板
吉川商會

戰時下國都に迎ふ紀元節

恩赦の詔書渙發せらる

【東京國通】歷史的大事業たる聖戰下に迎へた意義深き建國の佳辰たる十一日畏くも至仁の大御心から有難き恩赦の詔書が下されるとゝもに同日午前十時官報號外をもつて減刑、復權、懲戒免除等に關する皇室令、軍令、勅令がそれぞれ公布、即日實施され、同時に諸手續に關する司法省訓令が發せられた

詔書

朕憲法發布五十年ニ當リ國運ノ益々隆昌ナルコトヲ懌フ
茲ニ特ニ有司ニ命シテ恩赦ノ事ヲ行ハシム百僚有衆ソレ克ク朕カ意ヲ體セヨ

御名御璽

昭和十三年二月十一日

各大臣副署

寫眞

一、參事官々邸における御眞影拜賀式
二、關東軍奉祝式
三、鄉軍御言葉傳達式
四、關東軍記念劍術大會
五、新京神社における市民奉祝式

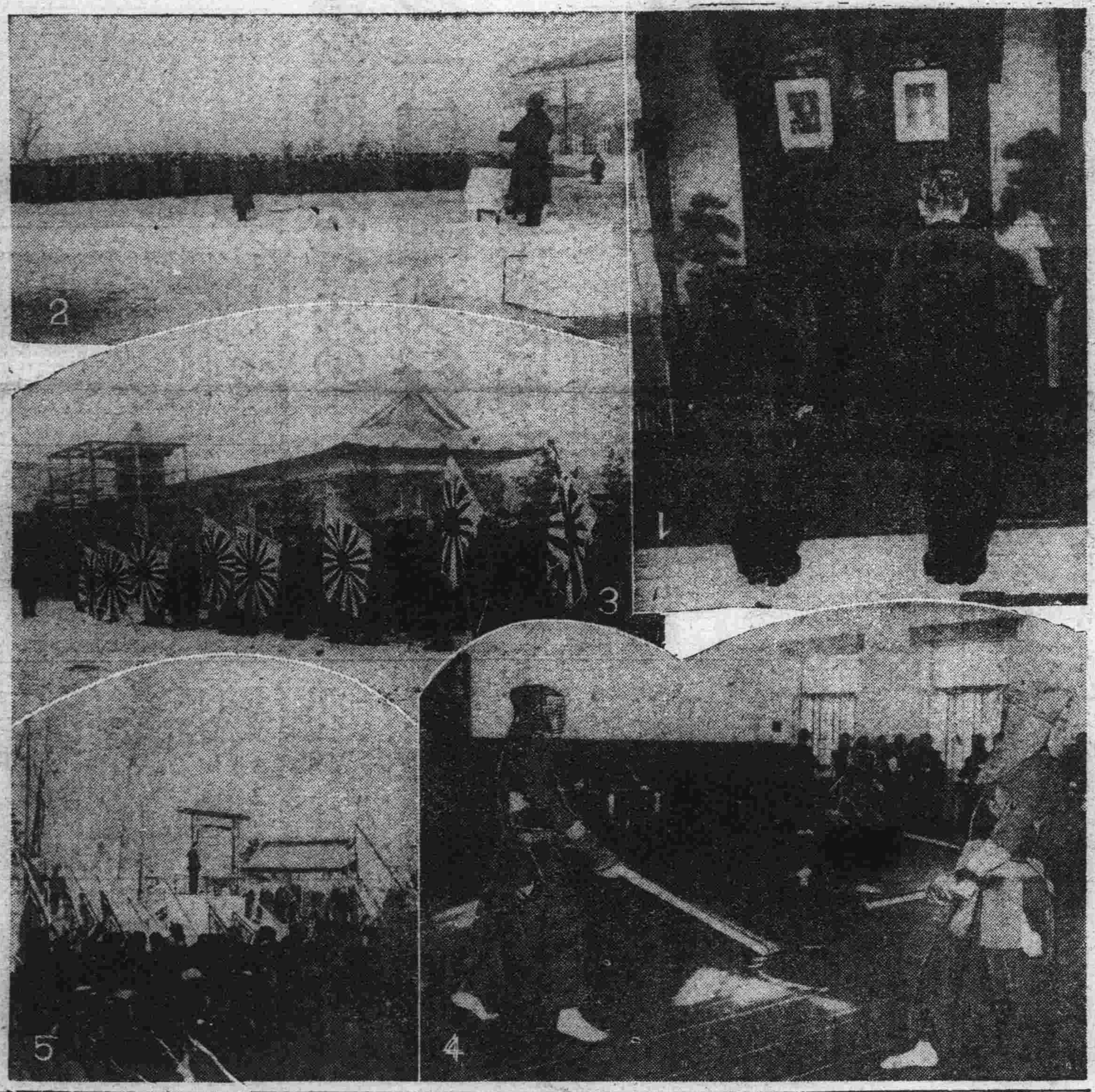

恩赦の殊典に
植田全權大使謹話

本日紀元の佳節に當り帝國憲法發布五十周年の御慶祝を普く衆庶に頒たせ給ふ大御心を以て、畏くも恩赦の殊典を行はせ給ひしことは洵に恐懼感激に堪へない所であります

今回の恩赦は本日公布せられました減刑令及復權令に依る特定犯罪者に對する一般的減刑及復權の外近く恩赦令に基き個々の者に對しましても、特別減刑、特別復權の恩典に浴せしめらるると拜聞して居るのでありまして我が在滿同胞並に關東州民に於きましても內地及他の外地と共に此の德澤に浴することとなつたのであります、洵に聖恩の洪大無邊、仁慈の洽らざるなきに今更感激の外はないのであります此の赦宥の恩典に浴したる者は自戒自飭倍々國憲を重んじ國法に遵ふ念慮を深ふし斷じて再び刑辟に觸るることなく將來忠良なる臣民となり鴻恩の萬分の一に對へ奉る所がなければならぬと共に一般人民も亦聖慮を體し此の恩典に浴したる者を遇するに衷心の溫愛を以てし倶にくヽ相携へて盡忠報國の誠を致し現下非常の難局に處し以て聖旨に對へ奉る樣期せなければならぬと存じます

新京神社の紀元節祭

新京神社の紀元節祭は十一日午前十時から神殿に於て嚴かに執行された、植村主席齋主以下神職關屋氏子總代長各氏子總代各機關代表等所定の位置につけば式は型の如く修祓開扉獻饌と進められ植村齋主恭しく祝詞奏上のうち參列者順次玉串を奉奠嚴粛裡に式を閉ぢた

關東軍遙拜式

關東軍司令部では戰捷を迎へた紀元の佳節を壽ぐため十一日午前九時三十分より司令部內廣場に於て宮城遙拜式を擧行、麗かに晴れ渡つた式場に司令部、大使館全員集合、君が代を合奏、植田軍司令官は憲法發布詔書を朗讀し終つて萬歲を三唱して十時半式を閉ぢた

總領事館拜賀式

新京市民の紀元節拜賀式は新京總領事館構內參事官々邸に於て柴崎總領事代理臨席の下に午前十時半より行はれた、先づ柴崎總領事代理を始め館員の拜賀に次で星野總務長官、草間採金會社理事長、その他忠誠溢るゝ市民多數の拜賀あつて嚴粛裡に午前十一時半閉式した、續いて總領事館にあつては柴崎總領事代理より館員に對し國民總動員に關する一場の訓示あつて冷酒にて乾杯正午散會した

海軍部の拜賀式

駐滿海軍部の紀元節遙拜並に拜賀式は十一日午前九時四十分から擧行された、谷本司令官、代谷參謀長以下幕僚各部員一同正門內に整列東方遙か宮城を奉拜ついで司令官公室にて御寫眞を拜賀終つて高等官は食堂にて祝賀の盃を擧げ谷本司令官の發聲で天皇陛下萬歲を唱和して閉會した

銃後の士氣皷舞
新京神社々頭に集ふ會員千餘
鄉軍嚴粛な奉祝式

非常時局下紀元の佳節を迎へるに當つて國防第二線の柱石在鄉軍人會新京聯合分會は奉祝式を十一日午前九時二十分より新京神社々頭にて全市會員約一千名の參加を得て行つた、定刻全員整列國歌君が代奉唱後東方宮城遙拜を行ひ五十嵐分會長より宏遠なる肇國の理想を達する樣努力すべしと訓示があつて次いで御言葉傳達式に移つた、昨年十二月十四日井上幾太郎鄉軍會長が南京陷落の御祝を申上げる爲宮中に參內天機奉伺の後陸軍幕僚長閑院宮、海軍幕僚長伏見宮に祝伺を言上した際鄉軍總裁にあらせられる閑院宮より「此の旨在鄉軍人會員に申傳へよ」と賜つた御言葉を五十嵐分會長謹んで朗讀

今回皇軍が中支に於て偉大なる戰果を擧げ得たるは一に我が將兵の忠勇に因るものなるも又一般國民殊に在鄉軍人の銃後に捧げたる熱烈なる後援の力に依ること大いにして感謝に堪へざる所なり

終つて御言葉に對する言上書を同じく五十嵐分會長が全會員を代表して

今回の戰勝に依り國民中には之を以て事變の終結なりと誤認し志氣の弛緩を來すが如き恐れがないとも限りません、我々在鄉軍人會員は一層國民の中堅として其の志氣を鼓舞し堅忍持久終局の目的を貫徹する如く努力せんことを期します

と朗讀して次いで表彰に移り左記の如くそれぞれ授與、大日本帝國萬歲を三唱して閉式會員一同は市民式典に引續き參列した

◇植田全權大使褒狀
前田伊織、佐藤精一、小松兼松、五十嵐房吉、赤木常盤、ミキ・ゴールデス

◇井上會長表彰狀及會盃
赤木常盤

「新京神社の奉祝式典」

新京神社に於ける奉祝式典は定刻九時四十五分より開催せられた、神社前には五千餘の市民がつめかけ嚴粛なる氣持で襟を正し神社を遙拜すれば村田滿鐵庶務課長開式を宣し新京交響樂團大塚氏の指揮のもとに奏せられる嚴かな君が代につれてするすると日本國旗が棹頭高く揭揚せられ次いで滿洲國旗が揭げらる、終つて一同遙か東方に向つて宮城を遙拜すれば、一瞬心身も洗ひ淸められる樣な森嚴の氣境內に滿ち頭上をかすめさる寒風颯々と蹤もない、次いで二宮中將の講話あり畏れ多くも我が國御皇室の由來を說きアジヤの團結に及び日滿一德一心に語を結び終つて韓經濟部大臣の發聲で大日本帝國萬歲大久保少將の發聲で日滿兩帝國萬歲を三唱靜粛な神苑に谺し十時十分橫田市公署庶務科長解散を宣して滯りなく終了した、午後二時よりは記念公會堂に於て精神作興市民大會を催し軍樂隊演奏時局講演等が行はれる

在京將兵一堂に
關東軍記念劍術大會

時局に對應する國民精神昂揚のため關東軍では本年より紀元節記念劍術大會を開催することゝなり之が第一回を十一日午前十時より軍司令部講堂に於て小林高級副官委員長となり、植田軍司令官、東條參謀長以下在京軍將校多數臨席の下に擧行した、試合は小林委員長の開會の辭に依り緊張裡に開始され、在京各部隊より選出された卅餘名の將士及び在京各機關代表選手十六名は非常時局を反映して鬪志物凄く准尉、下士官、一般、將校の各試合順序で同十一時半閉會したが、一般試合に於て新京中學の吉田金一君が若輩を以て第一位をかち得たのは注目を惹いた、試合成績左の通り

一、准下士官の部 第一位憲兵上等兵寺嶋昌章、第二位同曹長谷川正吉、第三位主計准尉海出三郎、第四位航空兵曹長瀧瀨安光
二、准尉、下士官銃劍術 第一位步兵軍曹石森善政、第二位同曹長熊出正雄
三、一般試合 第一位新京商業吉田金一、第二位電々紳泰三郎、第三位內務局大橋忠雄
四、將校の部 第一位輜中尉勝間田忠軍、第二位航中尉西鶴

小中學校拜賀式

皇紀二千五百九十八年の紀元の佳節を迎へて各小學校中等學校では十一日午前十時より拜賀式を擧行して祝つたが、更に同日より精神作興週間に入り日本精神昂揚に重點をおいて自治會の運動に依つて全學童生徒が我が尊嚴なる國體に副ふ樣努めることとなつた

皇居遙拜
各地戰線の紀元節

【〇〇十一日發國通】戰捷の春を戰場に迎へた今日の紀元節に恭しく金枝玉葉の御身を以て戰地にあらせらるゝ朝香宮殿下には午前十時部下將兵と共に皇居遙拜を遊ばされた、之と同時に城內外駐屯の部隊もそれぞれ嚴粛なる皇居遙拜式と閱兵分列式を擧行して今日の佳節を慶賀した、更に夕刻殿下に於かせられては各部隊長を御招待御晩餐會を御開き遊ばされる由承る

◇

【鳳陽十一日發國通】十一日の紀元節當日鳳陽にある〇〇部隊では早朝祝賀式場に當てられた城內西廣場に全員集合寒風にはためく大日章旗の下で皇居を遙拜、部隊長の發聲で大元帥陛下の萬歲を三唱、部隊長の訓示があつて式を終りするめに黙禮、冷酒といふ陣中料理で文字通り敵を眼前に控へ第一線の佳節を壽いだ又添田、倉林、山代、兩角各部隊でも敵と對峙のまゝそれぞれ祝賀式を行ひ戰場に佳節を迎へ將士の士氣ますます旺盛である

◇

【杭州十一日發國通】今日の佳き日を壽いで杭州軍團では遙拜式を擧行、故國まで響けよと高らかに萬歲を三唱したこの日午前十一時湖中の島の上に軍團長以下各幕僚それぞれ整列、嚴かに遙拜式を執行ついで冷酒を汲んで乾杯、午後は近鄉の遠乘會を行つた、又〇〇部隊では午前九時半より一齊に各部隊毎に遙拜式を擧行、午後は市內劇場で素人演藝大會を催し、各部隊選り拔きの兵隊さんが浪花節、講談、詩吟、劍舞、萬歲などにそれぞれ自慢の咽喉と腕で今日の佳き日の半日を朗かに過した

五・一五民間被告堀川秀雄に
假出所の恩典

【東京國通】五・一五事件に連坐した民間側被告元小學校訓導堀川秀雄（三二）は去る昭和九年二月東京刑事地方裁判所で懲役八年に處せられ、直ちに服罪したが、皇太子殿下御生誕で懲役六年に減刑され、爾來豐多摩刑務所に服役中であつたが十日夕刻假出所の恩典に浴して出所、直ちに鄉里茨城縣湊町の自宅に歸つた

人事往來

着京

▲山崎源吉氏（會社員）十日東京ヤマトホテル
▲齋藤豐治氏（同）同
▲島田千代治氏（哈市取引所理事長）同國都ホテル
▲瀧谷源四郎氏（同支配人）同
▲森鷹三氏（有馬組）同
▲山田亀氏（農業）同
▲勝野太氏（會社員）同
▲三浦圓藏氏（同）同中央ホテル
▲渡邊敬三氏（同）同滿蒙ホテル
▲波野平信介氏（同）同
▲安館菊三氏（官吏）同
▲安部良夫氏（會社員）同國際ホテル
▲江見澤喜造氏（同）同蓬萊ホテル
▲門口政男氏（官吏）同大都ホテル
▲藤原悌二郎氏（滿鐵社員）同
▲茶畑市松氏（官吏）同新京ホテル

出發

▲高橋德衛氏 十日哈市へ
▲長山七次氏 大連へ
▲內野正夫氏 同
▲渡邊文平氏 撫順へ
▲木村海氏 大連へ
▲辻竹次郎氏 同
▲利行睦生氏 西安へ
▲前田敬一郎氏 大連へ
▲酒井節司氏 同
▲濱田利明氏 東京へ
▲岡田哲吉氏 哈市へ
▲佐藤孝次氏 同
▲渡部幸三郎氏 吉林へ
▲一宮審氏 奉天へ
▲林一樹氏 哈市へ
▲鈴木啓正氏 大連へ

御菓子
お祝物は
玉屋
タイヤ街
電③五三九二

京阪漫才 抜粋 漫才名人大會
絕對責任興行・寅の春・戰捷の春・笑ふ春
當代漫才名人の勢揃ひ
京阪の人氣者 座長總動員
漫才見るなら この漫才!! 何れ劣らぬ名人達者が轡を並べて大擧來演至る處壓倒的大盛況!!
愈々二月十六日より三日間大公演
於 記念公會堂

內閣情報部撰定・文部省檢定濟
愛國行進曲
愛國行進曲の標準盤！

特別レーベル附 菊花模樣袋入 定價貳圓 一金一圓也 (各價共稅)
大齊唱 獨唱並齊唱（解說書つき） 東京音樂學校 吹奏樂伴奏 源田兵之指揮 レコード番號三〇〇〇〇
齊唱 中野忠晴・松平晃 伊藤久男・霧島昇 佐々木章・松原操 二葉あき子・渡邊はま子 香取みほ子 吹奏樂（解說書つき） 內藤清五樂長指揮 帝國海軍々樂隊 レコード番號三〇〇〇一
齊唱 吹奏樂（解說書つき） 內藤清五樂長指揮 帝國海軍々樂隊 レコード番號三〇〇〇二
(一) 見よ東海の空明けて 旭日高く輝けば 天地の正氣潑剌と 希望は躍る大八洲 おゝ淸朗の朝雲に 聳ゆる富士の姿こそ 金甌無缺揺ぎなき 我が日本の誇りなれ
(二) 起て一系の大君を 光と永久に戴きて 臣民我ら皆共に 御稜威に副はむ大使命 往け八紘を宇となし 四海の人を導きて 正しき平和うち建てん 理想は花と咲き薫る
(三) いま幾度か我が上に 試練の嵐哮るとも 斷乎と守れその正義 進まん道は一つのみ あゝ悠遠の神代より 轟く步調うけつぎて 大行進の往く彼方 皇國つねに榮えあれ
Columbia
コロムビアレコード
日本蓄音器商會

公債券 高價買入
商品券
滿洲國福民彩票代賣
新京祝町三丁目（興銀橫）
泰正號
電（3）二六四四番
の賣買も致します精々御利用下さい

食事 喫茶 ドリアン
電(3)六九三八番

憲法發布の前後
五十周年記念日を迎へて
金子堅太郎伯語る

【東京國通】憲法發布五十周年を迎へ金子堅太郎伯は左の談話をなした

憲法發布の當日は前夜來の降雪で東京全都は銀一色に塗りつぶされ、清淨の氣みなぎり、この千古不磨の大典の發布に相應しい光景であつた、やがて定刻午前十時の發布式の時刻が迫つたのに時の文部大臣森有禮一人だけ顏が揃はない、ところが意外にも森文相は大禮服に威儀を正し將に參內せんとして玄關に現れた所を一壯漢のために暗殺されたとのことに總理大臣黑田清隆、樞密院議長伊藤博文、宮內大臣土方久元、內閣諸大臣均しく驚愕させられたが、この事件は秘密にして先づ發布式を濟ませ、式後

初めて これを發表した時には參列者一同例へやうなき衝動を受けたのである、發布式は目出度く終了し、伊藤議長は旭日桐花大綬章を賜つて御前より退下せらるゝや今度は印刷局長高橋健三が「今大變な事を發見した」實は憲法の印刷を昨日徹夜して漸く終つたが、今朝になつて勅語を拜讀すると國會開設詔勅の日が明治十四年十月十四日となつてゐる原稿を調べて見ると同樣に書いてある、併し國會開設の詔勅の出たのは十月十二日で只今この誤りを發見したが如何したものでせう」との言葉であつた、早速伊藤議長にその趣を申上げると、勅語に誤植があるとは實に恐懼の極みであるとて直ちに伊藤議長は係員一同を代表して陛下に辭表を捧呈せられた、然るに陛下は數字の誤りたらばその儀に及ばぬと仰せられ辭表は御却下遊ばされたので進退伺は恐懼して

聖恩の 有難さに感泣した、以上は明治二十二年二月十一日憲法發布式當日の出來事である、その夜宮中においては大晩餐會をお催しになり皇族、大臣、樞密院正副議長、顧問官及び文武の勅任官ならびに各國公使が召された、井上毅は樞密院書記官長であつたので勅任官として御召しに與つたが、伊東巳代治と余は奏任官であるからこの光榮に浴することが出來ないのを憲法制定に携つた廉を思召され特旨をもつて御陪食に召されたのであつた、十二日夜は黑田內閣總理大臣が地方長官を永田町の官邸に招いて晩餐會を開き、超えて十三日には伊藤議長も地方長官を濱離宮に招き食後演説されたが、これが趣旨は前夜の黑田總理大臣の演説と同じく內閣は政黨以外に超越し須らく大局に立つて憲法政治を行ふ方針である旨を強調されたが、これが世に超然內閣の

名稱の 起つた所以である、第一回帝國議會は明治廿三年十一月開かれた、八千萬圓かの政府豫算に一千萬圓かの大削減を加へたので山縣內相も同意せず、衆議院の方でも否定案を設けてこれ又一厘も讓歩せぬといふ強硬ぶりで議會は極度の混亂に陷つてしまつた、所がこの喧嘩最中の二十四年一月の議會は火事のため貴衆兩院共燒失してしまつた、そこで止むなく工部大學の跡を衆議院の議場にきめ、貴族院は帝國ホテルの食堂を議場として再開した、所が總理、伊藤樞密院議長は非常に議會の成行を憂へ、萬一議會が中止するやうな破目に立至つたらそれこそ日本には憲法政治は出來ぬとの不名譽を外國に披露するやうなものであると百方努力されたが再開して見ると矢張り豫算は通る見込みがない、結果は解散を行つてあくまで憲法の運用を圖るべきだとの強硬論者も出たが、山縣總理の

內命を うけた陸奧農商務大臣が板垣自由黨總裁に會ひ諒解を求めたところ、板垣伯も納得がゆき、早速自由黨の領袖達を呼んで協議した結果、漸く妥協案が出來政府の豫算案が通過したので餘す所二、三日しか日數がなくこれで又もこれにかゝつたら大變だといふので內閣から伊藤貴族院議長に諒解を求めた結果、深更二時まで豫算委員會を行ふといふ緊張を見せて漸く豫算も成立し波瀾曲折はあつたが、ともかく第一議會は芽出度く終りを全うすることが出來た今にして思へば實にこの時はわが國は危機一髮の淵に立たされたもので、政府に山縣、伊藤、自由黨に板垣の如き大政治家がなかつたならと全く冷水を浴びる感がする

鴻業に對し 感激新た
町田總裁語る

本日の佳節をもつて憲法發布五十年の式典を行はる、誠に國民と共に感激に堪へざる處であります、申す迄もなく我欽定憲法は皇祖皇宗の統治の洪範を紹述し給ふたもので我國の萬邦無比の國體に基くものであります、此有難き不磨の大典の御制定に依り、爾來國運は彌榮に榮え、國民は其康福を增進し、其懿德良能を舒べて國家に御奉公するを得來つたのであります、明治維新以來史上曾て見ざる國運の進暢は一に歷代の御稜威と、此憲法の下に一君萬民の大精神の發露による事であります爾來五十年の經過を見まする時、明治天皇の鴻業に對し奉り、誠に國民的感激を新にすると共に今日迄憲政のために竭し來つた幾多の志士、仁人に對して大なる感謝を拂はざるを得ないのであります、時局が重大なればなる程國民の眞の總意を議會に反映せしめて憲政の圓滿なる運用を計る事が何より肝要であります、國民は更にこの式典に際し國體の精華に基く立憲政治の大精神を奉護し一層和衷協同して其堅實なる發運を計り其濟美を期し以てこの曠古の時會に翼贊し奉らねばならぬと信ずるものであります

今次事變戰歿將兵の 第一回論功行賞
當局發表時期を急ぐ

【東京國通】殊き護國の人柱となつた支那事變關係戰歿將兵の論功行賞については陸海軍兩當局および賞勳局において調査を急いでゐるが、更にこれ等護國の英靈を慰める意味とその他遺族に對する溫い思ひやりから可及的に行賞發表時期を早めることに決定し下條賞勳局總裁ならびに陸海軍人事局員が十三日東京發渡支約二週間にわたつて派遣軍と打合せ調査を行ふこととなつた、この結果來る四月末の靖國神社臨時大祭前には早くも今次事變關係の第一回論功行賞が行はれる豫定で、當局では出來るだけ多數の戰歿將兵をこの恩典に浴せしめたいと意氣込んでゐる

滿洲豫後備役將校團 廿日結成式

急迫せる國際情勢に備へ國防第二陣强化として在滿豫後備將校を以て結成された滿洲豫後備役將校團は愈々十一日皇紀二千五百九十八年の紀元佳節を以て全滿一齊に輝かしき發足をなし日本軍人精神を涵養し軍事知識の普及を圖る途に進むこととなつたが其の結成式は第一、第二、第三將校團と順次行はれて吉林省を中心とした第一將校團の結成式は地元新京將校會と共に廿日午後二時より關東軍司令部講堂にて團長減生大佐臨席の下に盛大に行はれることに決定してゐる

敵陣突入の瞬間 急上昇
奇蹟の報國機

【東京國通】昨年十一月以來中支の戰線に活躍する海軍報國機が敵彈を受けてエンヂンがとまりあはや敵陣に不時着せんとし奇蹟的に生還する事が出來、これを海の荒鷲間では「報國號にこもれる銃後の赤誠によるもの」となし飛行基地から海軍省に報告があつた、この報國號は昨年十一月十九日海軍協會兵庫支部婦人部から獻納した報國百五十二號で、一月二十四日午後粵漢鐵道爆擊の重大使命をおびて和田一等航空兵曹が偵察員として同乘、僚機と共に敵地に向つたが、敵の軍用列車を發見低空して機關車に數回近距離射擊を加へ蒸機關を破壞して蒸氣を噴出せしめ、さらに徹底的に射擊を加ふべく急降下爆擊を行つてゐる時敵彈が五發エンヂンに命中しエンヂンが停止してしまひ、高度はぐんぐん低下して千メートルになつてしまつた、この時和田操縱士は「不時着して捕まるのは恥だ、敵陣で自爆しよう」と決意を固め加藤兵曹と語り合ひ機首を敵陣に向け猛スピードで機體が敵陣に突入しようとした瞬間地上數十米のところで突如エンヂンが爆音を發した、そして地上すれすれに再び上昇し始めたのだ、天佑だ、二人の搭乘員は思はず萬歲を叫んだ、死の數秒前で奇蹟的に救はれたのである、かうして遂に無事に基地に辿りついたが、戰友達にかこまれた二人の搭乘員は「銃後の國民が護つてくれたのだ」と本當にさう思ひまた戰友達もそれを信じた、この報國號百五十二號は修理を完成し現在なほ中南支の戰線に活躍を續けてゐる

大谷光暢伯一行來京

北支及び上海方面の視察を終へた東本願寺法主大谷光暢伯一行七名は佛教婦人會、東本願寺その他佛教關係者及び信徒約百名の盛大な出迎裡に十一日午前八時新京驛着列車で奉天より來京、日滿軍人會館に入つた、なほ同伯一行は午前十一時新京陸軍病院を訪問し傷病兵を懇ろに慰問した

滿洲の鐵鑛石は 日本へ輸出せず
滿洲國より正式回答

戰時下第二年度に於る日滿鐵鋼需給關係は直接軍需ならびに一般生產力擴張の見地より特に重要視され、日本及び滿洲における增產計畫は頗る順調に進展しつゝあり、目下增產設備建設中のものは

一、日滿鋼管四百五十噸爐（實數六百噸）は三月末火入
二、昭和製鋼所の七百キロトン爐四基は八月末完成の見込
三、日鐵八幡製鐵所一千キロトン爐、釜石七百キロトン爐が十一月
四、中山製鋼所三百キロトン爐が十二月火入
五、小倉製鋼三百五十キロトン爐十二月火入

その他鶴見製鐵造船の三百五十キロトン爐は昨年末火入、本年早々本格的に活動を開始して居り、これらによつて最低五十萬キロトンの銑鐵增產は本年度下半期に於て期待出來るとされてゐるが、昭和製鋼所を除くこれらの內地諸會社の今後の增產銑鐵の原鑛石供給に關聯して滿洲における豐富なる鐵鑛資源の對日輸出が斯界注目の的となつてゐたところ、最近陸軍省及び企畫院から滿洲國政府に對して該問題に對する滿洲國政府の方針問合せがあつた、しかして滿洲國政府としては大體左の如き見地から滿洲鐵鑛資源の對日輸出は絕對不許可の方針を採ることに決定し、この旨陸軍省及び企畫院宛正式回答した、即ち

一、滿洲國としては鞍山、弓張嶺、本溪湖鐵山のほか東邊道、開原及び撫順附近の各地方に相當豐富な埋藏量を有する鐵鑛資源が新に發見されたが、これらの鐵鑛石は一部分を除けば大體殆んど貧鑛に屬するものであり、且つ目下の時局よりすれば滿洲國としては現在豫定されてゐる五ケ年計畫以上に更に增產計畫を積極的に擴大する必要もあり、從つて實際においては對日輸出は絕對に出來ない

二、更に製鐵事業の企業的見地からみても製鐵事業に關する限りは將來滿洲國が主體となるべきで、從つて滿洲の鐵鑛石をそのまゝ輸出して內地の熔鑛爐で製銑することは全く逆であつて製品を輸出することが當然である

從つて滿洲國政府としては近く公布する鐵鋼類統制法においても單に銑鋼のみを取扱つて別に鐵鑛石の輸出入に對しては何等取上げてゐないのであるが、たゞ現在龜山氏所有に係る開原鐵山の鐵鑛石に關して內地會社間において專らこれが內地輸出の契約あるものゝ如く傳へられてゐるが、滿洲國としては同鐵山の鐵石に對しても（現在一部業者に輸出せるものゝ如し）絕對輸出を禁止する方針である、從

快晴に惠まれて 設計圖展賑ふ
本社後援 三中井開催中

健康生活樣式改善の指針滿洲結核豫防會主催本社後援の滿洲保健住宅設計圖展覽會は十日より三中井百貨店で開會されたが第二日十一日は紀元の佳節に加へ折よく晴天に惠まれ遂に觀衆雜沓した

北黑線で列車脫線

十日午前六時半北安發三七一列車が龍門、辰滿間を進行中午前十時四十分頃轟然たる大音響とゝもに客車二、貨車一、貨車二脫線、急報により孫吳、北安より救援列車急行必死の復舊作業を續けてゐるが脫線車五輛中四輛まで傾斜午後四時半に至るも未だ復舊の見込みたゝず、原因取調中なほ一方孫吳午前六時發三七一貨物列車が黑河に向ふ途中愛琿の手前四十キロの地點で午前九時五十分頃これまた脫線、約四時間にして恢復したが、原因は掘割の水が線路に充滿凍結のためと判明した

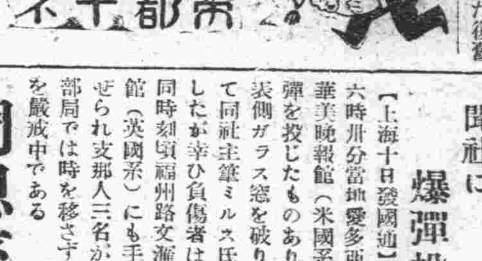

上海英米兩新聞社に 爆彈投擲

【上海十日發國通】十日午後六時卅分當地愛多亞路に在る華美晚報館（米國系）に手榴彈を投じたものあり、爆彈は表側ガラス窓を破り轟音をたてゝ同社主筆ミルス氏室に炸裂したが幸ひ負傷者はなかつた同時刻頃福州路文滙方面中報館（英國系）にも手榴彈が投ぜられ支那人三名が重傷、工部局では時を移さず附近一帶を嚴戒中である

周恩來 民衆訓練部次長に就任

【ニューヨーク十日發國通】漢口A・P電によれば、中國共產黨領袖周恩來は今回軍事委員會民衆訓練部長陳誠の下に同部次長に任命された、周恩來の次長就任は共產黨の國民政府部門において占める最高の地位であるが、その就任をめぐり國民黨內部には猛烈な反對あり相當の紛糾を免れないものとみられる

衆院電力委員會

【東京國通】十日の衆議院における電力委員會は午後四時廿分開會、外債問題につき種々質疑あつて午後六時四十分散會したが、同委員會の席上遞信當局では昭和十四年乃至廿四年の國家管理十ケ年間において四百萬キロワットの需給增加を圖る計畫を發表した

野犬狩り 十五日より實施

首都警察廳衞生科に於ては管下の狂犬病撲滅に對し野犬捕獲班を組織し以來引續き大童の活動に好成績を示してゐるが、來る十五日より向ふ一ケ月に亘つて左の日割りにより管內に野犬捕獲を實施する

長通路署二月十五日ー十八日、南關署二月二十一日ー二十四日、四道街署二月二十五日ー廿八日、大經路署三月二日ー五日、中央通署三月七日ー十一日、寬城子署三月十二日ー十五日

滿洲工廠 近く倍額增資

株式會社滿洲工廠昨年七月社業擴張のため資本金一千萬圓に增資したが今回北支建設事業の進捗に伴ない急速に設備擴張に迫られ近く資本金二千萬圓に倍額增資することになり同社渡木專務理事は關係方面に報告のため來京したが、增資と同時に新株四分の一を拂込み徵收し未拂込み殘額三百九十萬圓は當分徵收せざる方針である

阮大使を主賓に 總理官邸で招宴

張國務總理大臣は十日午後七時目下歸朝中の阮駐日大使を主賓として昨年十一月訪日の節の神吉總務廳次長以下の各隨員を總理官邸に招待晚餐會を催した

舞踊「愛國行進曲」も登場 總動員週間に

滿鐵西廣場俱樂部內青い鳥童謠舞踊會指導者中山義夫氏の考案振付けになる愛國舞踊「愛國行進曲」は時局に相應しい體育の一として兒童大人の間にも素晴らしい勢ひで普及されてゐるが新京滿鐵社員會では十一日より開始された國民精神總動員强調週間の行事に組み込み聯合會下各分會にて猛練習を開始したが近く陸軍病院慰問、愛國舞踊大會等を開く豫定である

三土元鐵相に 特に前官禮遇を賜ふ

【東京國通】畏き邊では十一日紀元の佳節に當り元鐵道大臣三土忠造氏に對し特に前官の禮遇を賜はる旨の有難き御沙汰あらせられた

正三位勳一等　三土忠造
特に前官の禮遇を賜ふ

山梨武夫氏來社

專賣總局副局長山梨武夫氏は十日着任挨拶に來社

山谷三郎君死去

滿業部技士川崎三郎氏は病氣の爲市立醫院に入院中の處十日死去した、同氏は鑛山等の調査のため全滿各地を跋涉して滿洲國鑛業開發に貢獻する所多かつた青年技術家であつたがまた文筆を好くし山谷三郎のペンネームを以て屢々本紙學藝欄にも寄稿してゐた、葬儀は十二日午後二時より曙町般若寺で執行される

日滿（大阪奉天）を結ぶ 無裝荷ケーブル
有線電話廿一日實施

【東京國通】世界に誇るわが國獨特の無裝荷ケーブル日、滿（大阪ー奉天）二千二百キロを繫ぐ有線電話は、愈々來る二十一日から實施公衆の便に供する旨十日遞信省から發表された、みぎ有線電話は將來更に北支へも延長日滿支ブロックが結ばれる豫定であるなほ日滿間の料金は從前通りである

ファーレル氏

來朝中の曾てラ・バタイユの如き名著を公にし最近はスペインフランコ政權側地方を旅行その見聞を連續紙上に掲載名聲を博してゐる佛國文豪クロード・ファーレル氏は十七日午後六時二十分のあじあで來京ヤマトホテルに投宿國都各機關を視察する

永沼挺進隊の 墓碑參拜行

新京長勇會主催の永沼挺進隊墓碑參拜團は同會員、鄕軍新京聯合分會員、國婦新京支部員外多數一般市民に十日行はれた日露戰役參加者大會に出席の全滿生殘古强者の參加を得て約百名の多數となり十一日午前十時八分新京驛發臨時列車にて出發、范家屯驛北方現場に十時四十分到着、先づ田村、望月兩勇士の英靈を弔ひ次いで古枕木をたいて暖を取りながら當時の永沼挺身隊中隊長中屋中佐より憶起す明治卅八年二月十一日新開河鐵橋爆破を敢行し露軍の輸送を廿數時間にわたつて阻止し奉天大會戰の擾を遲らしめた偉功について其の壯烈鬼神を泣かしめる實戰講演があつて一同感激の涙に潤んで慰靈祭を終り出發、再び臨時列車にて午後一時新京驛へ歸着した

あ・す（十二日）

▲國民精神總動員週間第二日▲協和會各分會愛國行進▲保健住宅設計展、三中井

今晚の主なる放送

六・〇〇子供の時間（大連）吹奏樂＝大連商業學校吹奏樂▲六・二五講演（大連）軍刀修理現地奉仕の旅を了へて▲滿洲刀劍會常務理事內藤四朗▲七・四〇講演（東京）陸軍大將男爵荒木貞夫▲八・〇〇吹奏樂（東京）陸軍戶山學校軍樂隊▲八・三〇詩吟（東京）「忠節」外一鶴田旭窓▲八・四五物語（東京）禪師ー德川夢聲

お菓子の土曜サービス

明十二日（土曜日）提供品
特製 和生菓子 十個詰
十五錢
一千個限り
一階菓子賣場
三中井

女事務員募集
女學校卒業程度ニシテ年齡ヲ問ズ市內ニ確實ナル保證人ヲ要ス希望者ハ履歷書持參午前中ニ來談セラレタシ
新京中央通り一六
卸商 滿泰洋行 電三・四三四四

社員招聘（退役軍人特に優遇す）（面會午前中）
外務社員數名
一、年齡二十五歲以上の男女
一、經驗の有無を不問（無經驗者は指導す）
一、履歷書持參本人來談（或は郵送）確實な保證人を要す
新京老松町一八（松龍ビル）電⑧二二五八
富國徵兵保險相互會社 新京監督所

貸家
場所 東三條通六〇
間數 六疊、三疊、及六疊四疊半平家御希望の方は東三條通六〇 戶田鐵工所へ

女中入用
年齡十七、八歲より二十五、六歲迄
老松町二ノ六 陣太鼓 電話③三八九一番

貸店舖
所在 入舟町一丁目一六
間取 六疊、八坪の土間（事務所向）
設備 電氣、水道、瓦斯、暖房、浴室
家賃 月七十圓也
外に貸室洋間（三疊位）机椅子洋服ダンス寢台付、電氣、暖房、水道、入浴共二十一圓五十錢也
御用の方は 電話③五五四九番へ

讓撞球場
場所 新京吉野町目下盛業中
御希望の方は「祝町三井堂」へ御越の上御相談アリタシ

淋病 其他淋毒性諸疾患（的確根治療法を選ばれ偏みを一掃されよ）
婦人病、皮膚病、蓄膿症、結核病
新京祝町二ノ四（西本願寺西隣入）
東京 樂生堂HS線新京療院

新疊、備後表
薄緣、疊床
其他一式販賣
兒玉疊商店
新京曙町三丁目十八番地 電話③二二九〇番
機械床工場 新京尾上町九ノ八番地 電話③三四九八番

メガネ專門
御指定
滿鐵沿線各眼科
羽牟眼科醫院
滿鐵醫院眼科
市立醫院眼科
精華眼鏡店
祝町二ノ一七（新京キネマ西）③四二一四
本店 大連　支店 奉天

日活二大異色篇週間
山本有三原作・田阪具隆監督
小杉勇・花柳小菊
島耕二・井染四郎 主演
眞實一路 父の卷
前篇母の卷の感激を一層高揚する名篇!!
黑川彌太郎・花井蘭子 主演
浮名三味線
朝日讀賣特報 皇軍大捷ニュース
12日より 40セン
朝日座

"大同劇團第三部"
愈よ明夕初演
二日間に亘り協和會館で

昨年八月結成以來民族協和我滿洲國文化向上を目標に活躍してゐた大同劇團は新しく第三部鮮語部を設けて練習中であつたが、愈よその第一回公演を十二、十三兩日午後六時三十分より協和會館にて行ふことゝなつた、會員券はA壹圓B六十錢の二種でプログラムは次の如くである【寫眞は「國境の霧」の舞台稽古】

第一部

一、音樂と獨唱　第三部音樂部
(イ)新京小夜曲　朴壽萬
(ロ)雪降る夜
(ハ)ノードル河邊　李貞儀
(ニ)トラヂ打鈴
(ホ)雨の夜船　韓蘭一
(ヘ)さらば青春　朴敬愛
(ト)旅愁
(チ)故郷の慶歌
(リ)愛國行進曲　音樂部全員
指揮　林栢渉

二、民謠劇「新アリラン」三幕
原作　趙鳳鳴
演出　藤川研一
裝置　池成烈
應援　第一部
配役
寔哲　金哲
珠英　金衡紅
其の父　金一松
明福　鄭春野
姜弼浩(高利貸)林素人
玉(村の娘)申雲卿
金蘭(同)吳妙心
英淑(同)朴敬愛
愛蘭(同)尹一仙

第二部

一、音樂と獨唱　第三部音樂部
(イ)デブシーの月　朴壽萬
(ロ)豆滿江の唄
(ハ)野いばら　韓蘭一
(ニ)すぎにし秋
(ホ)踊れよソレント　泉鼓
(ヘ)お丶吾が太陽
(ト)協和行進曲

二、新劇「國境の霧」一幕
指揮　林栢渉
音樂部全員
原作　板垣守正
演出　上津原美夫
裝置　池成烈
同應援　第一部
照明　大同劇團照明部
衣裳　尹惠美
同　李明淑
音樂　第三部音樂部
配役
崔東植(第一部)藤川研一
柳金女(その妻)尹仙今
崔蓮花(その娘)申雲卿
金信今(蓮花の友)金眞紅
姜淑哲(旅の男)柳一萬
洪順子(旅の女)吳妙心
船頭趙　金一松
李　金哲
志田平助(税關吏)(第一部)金井武二
韓永演(警備隊員)林素人

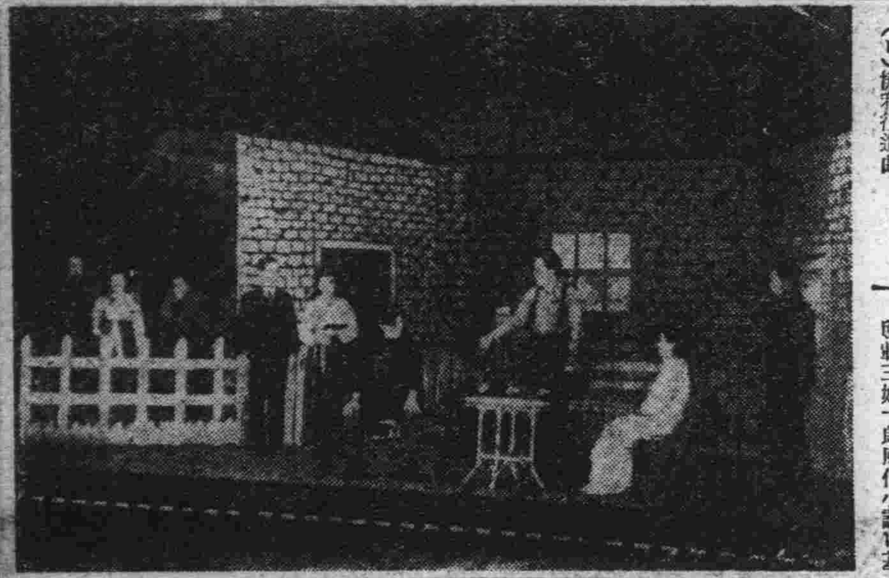

シュヴァリエの流行兒
けふから帝キネ

帝都キネマ十一日よりの番組は左の如く東寶、佛マルキ作品を配した二本立編成である
▽佛マルキ「シュヴァリエの流行兒」シュヴァリエがフランスでフランス人のスタッフを得て主演した最初の映畫である、ヴィル・ドュラックとジュリアン・デュヴィヴィエのシナリオによりデュヴィヴィエが監督に當つてゐる何よりもの興味はこのシュヴァリエとデュヴィヴィエとの取り組みであらう、ストオリイは貧しい職工が巴里一の流行兒になるが、それも束の間忽ち人々の間から忘れられてゆくといつた他奇のないものであるが、作品はこれに現代に對する諷刺を盛つた、助演者エルヴイール・ポペスコ、モナタリア、ルネ・ドゥヴイレル等、日本字幕九卷
▽東寶「地熱」「中央公論」所載三好十郎原作小説に基いて龍澤英輔が監督に當つた作品、藤井貢、竹久千惠子、丸山定夫、堤眞佐子を主演者として描く力強い愛情の物語り荒々しい炭坑町を背景に妹を酌婦に賣つてまで一と旗擧げやうとする吝嗇な守錢奴が、ふと知つた英蓮女の眞情にふれては一切の貯財を投げうつて正しい生活の建設を目指して更生する、助演者は小杉勇、瀧澤修、嵯峨善兵、音羽久米子等、相原徹、宇野重吉、藤井はともかくとして「兄いもうと」以來の竹久の役柄に興味がもてる

「漁光曲」十日より再上映

支那映畫の佳作として定評ある「漁光曲」が十日より十二日まで平安電影院に於て上映される、上海聯華影片公司製作のサウンド版で、監督は蔡楚生、王人美、韓蘭根が主演し、全十二卷、蔡楚生はこの他に「新女性」「迷途的羔羊」等の傑れた作品があり支那に於ける最も才能ある監督の一人である、主演の王人美は支那に於いて袁美雲、陳燕燕と並び稱される名女優で其性格的な點に於ては支那第一の地位を得てゐる、韓蘭根の變化自在な演技も誠にユニークの名を汚さない、尚王人美は歌手としても優れており、篇中歌ふところの漁光曲など聞く人の肺腑を衝くものがある 內容は支那に於ける漁村の生活の悲慘を社會主義的觀點から描かんとしたもので全體編輯、カメラ等には技術的な劣拙さは目立つが、全體から受ける眞摯な感じは隨所に逞しい迫力と共感とを呼んで充分に理解鑑賞出來る、先年モスクワで行はれたソヴイエト映畫十五年祭では「ミモザ館」「麥秋」「生活と戀愛」などの一流作品と交つて褒賞された

「迷途的羔羊」

さきに「漁光曲」を再映した新京平安電影院では更に十二日から聯華影業公司の「迷途的羔羊」を上映する、これも陳娟娟、黎灼灼の主演で好評だつたもの、この所些か古くはあるが支那優秀映畫の續出に注目すべきであらう

割烹　豐樂路　木蘭莊　電②一六三六

邦人コンクール五曲

新響の第二回邦人作品コンクールは、來る廿五日夜七時半ローゼンシュトック氏指揮の下に、日本青年館で催されるが、曲目は左の五曲が選定された
◇荻原利次曲「五音々階による演奏會用日本風舞曲」◇山田和男曲「大管絃樂のための小交響樂詩若者のうたへる歌」◇小船幸次郎曲「祭の唄」◇平尾貴四男曲「隅田川」(管絃樂伴奏による歌曲)◇須賀田礒太郎曲「交響的舞曲」

サボテン
ダイヤ街「すみれ」の「か

よ」といふ妓、ふけてみへますけど若いんですのよと仲居さんの說明つき、博多のうまれ、年は「はたち」左の方はなかくいける、お盃頂戴ようと催促するところは相當なもの、尤も兄貴が杜氏でお酒とは緣が深い、博多から京城大連から新京へ、新京では二年、と、云つても舊臘の二十日から、旅客機の前に飛行服をつけた男の寫眞を財布から出して無遠慮にキスしたりなめたり、その舌も乾かぬのに男はけがらはしいとほざく、この妓、京城で彼氏と南山でランデブー、お定りの痴話口說、騎虎の勢ひ、勝手にしろしなくてさ、と、袂を分つたとたん、尿意頻りに起り、たまらなくなつて、お尻をくるつとまくつてシャア、折から上から降りて來た人が、これを眺めて手を合せて拜む、彼氏未練でふりかへつてサッと顏色を變へて逃げだし、それつきりと彼女の懺悔?談

雜音

ピエール・ビヨンの「南方飛行」を見る▼サンテクジュペリの原作を知らないのであるがこの映畫に見る飛行機は稀れに見る美しい印象を與へた、飛行機はこの映畫に登場する人達の重要な生活の一部となつてゐる、まるで我々が馬車に乘るやうに容易に飛んでゐて、それが彼らの身についた日常の行動となつてゐるのである、彼らは冒險をしてゐると考へてはゐない、空に住んでゐるといつた感じだ▼これを「飛行機もの」の良さといふのであらうか、清新な現代のロマンスがある、ビヨンの演出も「第2情報部」より優れたものを見せスピーデイで鋭い▼これは職務遂行のために何ものをもかへりみないといふ崇高な精神を謳歌したものではない、寧ろ主人公とその愛人のロマンスが沙漠や空の感傷と繋がつて清新な魅力を發揮してゐる

土曜　舊正月十二日
乙亥　二月十三日
先勝
收
女宿
東京・本郷・神誠館

●一白の人　次第に輕調の日なれど金談緣談面白からず東と坤と艮が吉
●二黑の人　何事も面白く順よく運び行く日常業尤も吉巽と丙と庚が吉
●三碧の人　內を調へば外自から順に定るべし失物注意乾と壬と丙が吉
●四綠の人　過分の望みを起さず常業を勵めば進展あり乾と艮と壬が吉
●五黃の人　小資を以て巨利を得る日移轉動土等も吉し西と巽と東が吉
●六白の人　横道に走りて失敗し易き日萬事手控が安全西と巽と東が吉
●七赤の人　機運可ならず進も退くも不自由を感ずる日巽と坤と乾が吉
●八白の人　榮達する日氣心の緩まぬ樣一致して勵むべし巽と坤と乾が吉
●九紫の人　事業の根柢に動搖を來す日愼重に考慮せよ艮と西と巽が吉

茶道　花道　生石　(自宅　出張)教授　植木光代

御料理　いよや　吉野町三の五　電(三)四九〇

御料理　蘭花　日本橋通　電(三)二一〇二

御料理　八千代飯

御料理　大吉　富士町三　電(3)三一八九

料理　夢之家

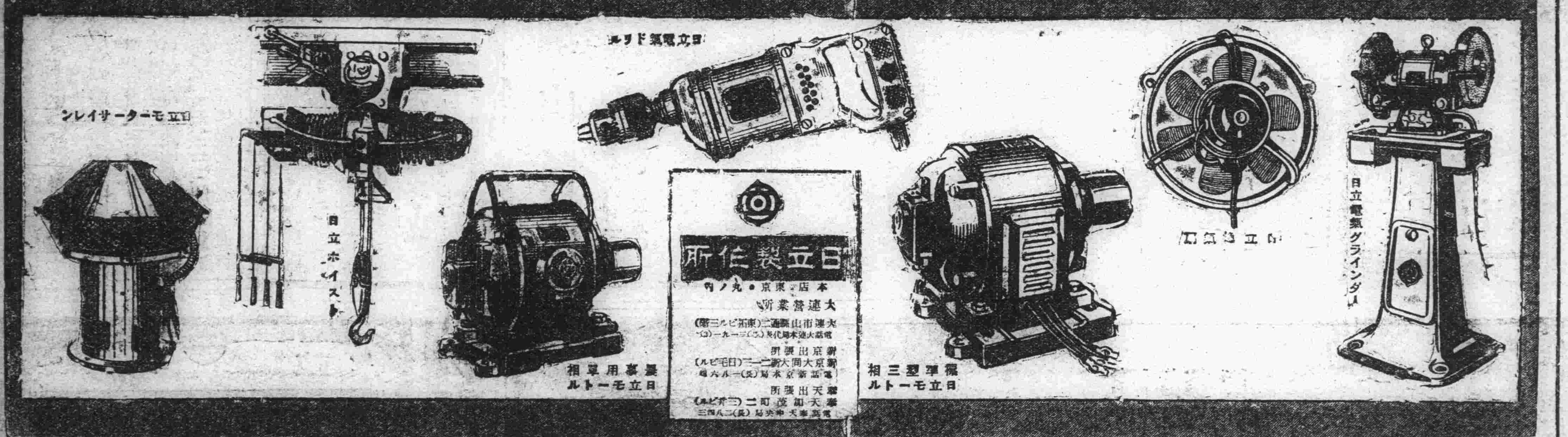

情緒濃かな　カフヱー　コトブキ　南廣場

先陣.新人の來店

東京からやつて來ました麗人を御紹介いたします、彼女達は憧れの滿洲に來て異口同音、スバラシキ空想が實現したと云ふのでアリマス、春未だ遠けれども何んとヨキ朗報ではないですか

ダイヤ街　サロン春　電話③二四九五番

峰吟子來る

「この太陽」で一躍人氣を馳せたる元日活スター峰吟子さんは、當店のマネージャーとして來店することになり、來る廿日頃飛行機で乘込むことになりました、國都のファンにお目見得するのも近々でありますから其の上は何卒宜敷御願致します

總本店　近江洋行

實用時計
瑞西製の(男子用)腕時計　二〇圓より
(同)提時計　一〇圓より
優秀品揃(婦人用)腕時計　一一圓より
(同)變型腕時計　一六圓より
御來連の砌は……ぜひ總本店近江洋行へ

食事喫茶　ドリアン　電(3)六九三八番
會計係一名・サビス係三名・募集

青春の宿
須藤鐘一作　柴谷宰二郎畫

(二十三)

失戀・得戀(三)

蘆屋の林田家にはいつたふたりは、輝子に迎へられ、輝子の書齋にはいつたが――まもなく、鐵藏が、部屋を出てゆくと

『千鶴子さん』

輝子は、信愛にみちた視線を食ひいるやうに千鶴子の眼の中へ注いでいつた。

『ゆうべ、速水さんが、なにかいつた』

『えゝ……』

と、鶴子は、相手の視線にあまえるやうな視線で應へて

『うちへ歸るとまもなく速水さんがゐらつして、兄さんと逢つてどんな話が出たかつてお訊きになるの。それでお嬢樣からいはれてをりましたやうに、答へましたらそのまゝ出て行かれましたけれど……今日、こちらへまゐりますとき、社の前で課長さんをお待ちして居りましたら、速水さんが入らつして兄さんのことで、話したいことがあるからといはれましたのよ――こちらへお伺ひしなければならないからつて、おことわりしたんですけれど……もし今夜にでも、また、つゝ込んで訊ねられたらどうしようか……と思つて、心配でなりませんわ……』

『さう――速水さんは、兄さんの秘密に……秘密があるらしいことに、氣付いてゐるらしいのね』

『え、わたし、臆病なせゐかも知れませんけれど、さうも、さう思へてなりませんの……』

『わたしも、あの方はきつとすぐに見破つてしまふだらうと考へてゐたわ、それについて、いろいろ考へてゐることもあるのだけれど……』

と、いひかけて、ふいに、眞劍な眼付きになつた輝子は

『千鶴子さん――わたし、けふあなたに、兄と一緒に來て頂くやうにお願ひしたのは、ほかに、お願ひしたいことがあるからなの――』

相手のいつになく眞劍な語調に千鶴子も、はつと緊張して、相手を正視して、次の言葉を待つと

『千鶴子さん――あなた、わたしの兄おきらひ？』

輝子の言葉は、千鶴子の胸を強く衝いた。一瞬、息づまるやうな苦しみがあつて、次には、早鐘のやうに高鳴り出す。顏は、ローズ色に、美しく彩られた。

『もし、おきらひでなかつたら――結婚しては下さらない事？』

輝子の手が、千鶴子の肩を押へる――千鶴子は快よい重味を感じた。

『兄は、それは、強く、あなたを愛してゐるのですけれど既婚者ですから、求婚しても受られはしないだらう、といつてゐるのですけれど――どう？いけないでせうか』

『いゝえ……』

千鶴子は、答へた――ほとばしるやうな早口で――

『わたしこそ、分にすぎてゐると思ひます――』

『そんなことないわ――公平に見て、兄の方が見劣りしますわよ……』

『まあ――』

『ほゝ、では――承知して下さつたのね』

『でも……』

『でも……どうしたの？……』

『わたし、御好意は、ほんたうに嬉しいのですけれど……兄があんなでございますから、あとで御迷惑でもかゝつては――』

『その御兄さんのことがあるから、わたし、こんなに、急いでこの謎を持ち出したのよ』

銀座キネマ 電3六四六五

次週豫告 十六日より 乙女十九 山田五十鈴 浅香新八郎 主演 沓掛時次郎

事變ニュース	11.40	2.15	4.50	7.20
泣くな嘆くな若人よ	12.02	2.37	5.12	7.54
足輕大名	1.06	3.41	6.16	8.55 10.03

十日より十五日まで　階下六十錢

帝都キネマ 電2二四〇五

次週十七日より 年頭謝恩週間 藤井貢の戰爭映畫 十字砲火 黒川彌太郎 徳川夢聲 山茶花街道 乞御期待!!

東日 大毎 同盟 ニュース	12.06 1.18	3.25 3.43	6.5 7.16
ジュバリエの流行兒	12.22 1.34	3.48 5.10	7.14 8.46
熱地 藤井貢主演	1.08 2.31	5.35 6.48	8.50 10.14

十一日及び十三日は熱地上映より半時十　階下八十錢

長春座 電3五七六六

次週十五日封切 御赦免船 川崎弘子、三宅邦子、槇芙佐子、徳大寺伸 君にさゝぐ花束

南方飛行		1.10	4.10	7.30
ニュース		2.45	5.55	9.00
新家庭暦	12.00	3.0	6.16	9.2? 10.??

九日より十四日まで　階下八十錢　祭日・日曜十時十五分開映

岸本チエーン映画御案内

豐樂劇場

ニュース		1.2?	4.25	7.25
漫畫		1.35	4.35	7.35
朱と緑(前篇)	11.00	1.50	4.50	7.50
同(後篇)	12.20	3.20	6.20	9.20 10.25

九日より十二日まで　階下四十錢　日曜一時より

新京キネマ

事變ニュース	11.55	2.34	5.1?	7.53
チャンドウの復讐	12.23	3.02	5.41	8.29
江戸の花和尚	1.28	4.07	6.41	9.34 10.34

十日より十五日まで　階上七十錢 階下均一　祭日・日曜は十一時『江戸の花和尚より』

朝日座

百萬人の合唱		1.10	1.20	7.30
ニュース		2.55	6.05	9.15
呪文字	12.00	3.10	6.20	9.30 10.30

九日より十一日まで　階下四十錢

十二日封切 眞實一路 母の卷

豫告 十七日封切 松竹豪華版 あばれもの 豐樂劇場

◎近日封切◎ 江川宇禮雄 尾上菊太郎 花柳小菊 星玲子 主演 子は誰のもの 新京キネマ

貸出は大勉强!! 三浦屋貸店 新京祝町三ノ二(開花前) 電話③三七七五番

パン 特製品カステーラ 學校 官廳 商店 御用達 カネタ製麵麭工場 四馬路 電話③一八六六番

産科 婦人科 堀山醫院 (分娩室、手術室、病室完備) 入院隨意 産婆派遣 主任産婆 栗原喜和 新京蓬萊町一ノ一五 電話三・三一八〇

パーマネント 洋婚禮支度 洋婚禮用衣裳 精巧なカツラ取揃へて居ります 和洋結髪 美容室 クロネコ美粧院 東一條通十三 電③三四四四番 クロネコ銀座分院 銀座通丸美屋二階 電③六一九一番

長唄三味線 製造販賣店 (大)大丸樂器店 新京曙町二丁目三一 電話(3)二一一〇四番

料亭 桐壺 梅ヶ枝町三 電三、四九七〇 二九〇四

銘酒 富貴長 森川釀 電(3)三八〇八番

ちり紙 卸 (三)山三商會 新京三笠町三丁目 電話③五四三二番

移轉 濱田医院 内科 外科 花柳病科 新京三笠町一ノ二六 電話③二八七三

綿打直し ふとん仕立 定評ある (佐)佐藤商店 新京豐樂路公設市場 電話(2)四七四八番

專門店に御用命を 防寒 紳士靴 スケート靴 トランク 大長靴鞄店 新京ダイヤ街 電話(3)五五一三番

VEGELINE 毛髪養料 ベジリン香水 顕界に多大の信用と愛用者を有する 毛髪に營養を與へ艶やかな色澤を加へる 大瓶小瓶の二種あり フケ、及びカユミを去り脱毛を防ぎ常に美髪を保全し用後殊に爽快無比也 到る所の著名雜貨店、小間物化粧品店、藥店及消費組合にあり

新京日日新聞
朝刊
【本紙朝夕刊十二頁】
本紙定價 一部五錢 一ケ月壹圓 (税一ケ月拾五錢)
廣告料金 普通一行 壹圓五拾錢 特別一行 貳圓五拾錢
發行所 新京永樂町四ノ一 新京日日新聞社
電話 編輯局専用(3)三二二〇 營業局専用(3)三二〇五
發行人 十河榮忠
編輯人 松本勇
印刷人 水越內之介

高級清酒 滿洲櫻

立憲政治に對する明鑑の聖勅を下し給ふ

【東京國通】畏くも天皇陛下には十一日建國の佳節憲法發布五十年記念祝典に特に秩父御名代宮殿下を御差遣遊ばされ、左の如き優渥なる勅語を下し給ひ、こゝにわが國立憲政治に對する明鑑の聖勅を垂れさせ給ふた、參列者一同深淵なる聖慮にひたすら恐懼感激してゐる

勅語

朕惟フニ皇祖考夙ニ大權ヲ制定シ勵精治ヲハカリ給ヒ民情以テ暢達シ國運以テ興隆シ茲ニ五十年ニ及ヘリ今ヤ稀有ノ時局ニ際會セリ朕カ忠良ナル臣民宜シク憲章ヲ奉遵シテ愆ラス至公無私唯國家ヲ是レ念ヒ擧國一體億兆一心日ニ新タニスルノ機運ヲ振興シ日ニ進ムノ事勢ヲ振作シ朕ヲシテ皇宗考丕顯ノ遠猷ヲ體揚シ以テ丕承ノ美ヲ濟スコトヲ得シメヨ

秩父御名代宮殿下記念式場に台臨
御聲高らかに勅語を捧讀遊る

【東京國通】明治二十二年二月十一日、新時代の曉鐘高らかに鳴つてわが國に憲法が發布されて五十年、意義深き憲法發布五十年記念式典は十一日紀元の佳節をトし、恰も非常時局下第七十三議會開會中の議事堂貴族院議場において畏くも秩父御名代宮殿下の台臨を仰いで莊嚴盛大に行はれた、この日白堊の大議事堂は憲政の巨大なる象徴として一入の輝きを添へるかの如く榮ある參列者は近衛首相以下各國務大臣、各內閣參議、樞府議長、各顧問官をはじめとする顯官、重臣、松平、小山貴衆兩院議長以下兩院議員、石黒北海道廳長官以下各府縣知事、各道府縣會議長、全國市長會長、町村會々長ならびに

招待の榮を拜したバッソンピエール白國大使以下各國大公使、新聞通信社代表等千四百餘名に上り各參列者は何れもフロック又はモーニングに威儀を正して午後一時までに夫々貴衆兩院に參集、午後一時二十分三笠宮崇仁親王殿下をはじめ閑院宮、久邇宮、梨本宮、北白川宮、竹田宮各皇族殿下には貴族院の皇族御休憩所に御參入あらせられた、午後一時三十分秩父御名代宮殿下には御通常禮裝を召させられ特別自動車鹵簿にて今村別當以下を隨へさせられ宮城二重橋正門を御出門、祝田町通りを右へ拓務省角を左へ櫻田門を經て同一時三十五分貴族院に成らせられゝば、參列者一同は所定の位置に整列、恭々しく奉迎申上げ、松平貴族院議長の御先導にて中央廣間にしばし玉歩を止めさせられ伊藤、大隈、板垣の憲政の三巨人の銅像を御興深く御覽遊ばされてのち

御休所に入らせられ御少憩の後諸員最敬禮の中を式場に台臨御座に御着、式場は森嚴の氣漲り參列者の中でも憲政の長老尾崎咢堂翁、大竹貫一翁等は眞に萬感胸に迫るかの如くであつた、今村別當は恭々しく御前に進み勅語書を奉れば御名代宮殿下には御聲高らかに優渥なる勅語を捧讀遊ばさる、近衛首相は勅語書を拜受し謹んで祝辭を言上、つゞいて松平、小山兩議長の祝辭言上を受けさせられた御名代宮殿下には御休所に入らせられ、同二時十五分參列者一同奉送裡に御機嫌麗はしく御還啓あらせられた、兩院議員はそれより議員食堂に參集、松平、小山兩議長の發聲で聖壽萬歲を三唱し、冷酒の杯を擧げて乾杯、終つて簡單な茶菓を採つて時局柄この盛典をあくまで質素に嚴肅に祝ひつゝ散會した

兩院議長參內 上奏文捧呈

【東京國通】松平貴族院議長小山衆議院議長は十一日午前十一時五十分相前後して參內し十日兩院に於てそれ〴〵議決された上奏文を捧呈した

皇運を扶翼 聖慮に應へ奉らん
（總理大臣告諭）

【東京國通】政府は十一日賜りたる恩赦に關する詔書ならびに勅語の聖旨を一般に徹底せしむるため同日午後四時內閣總理大臣告諭及び全官吏に對する訓令を發した、內閣告諭左の如し

本日憲法發布五十年に際し聖恩宏大特に恩赦の惠澤を施し給ひ、さらに祝賀式典を行ふに當り畏くも御名代秩父宮殿下の台臨を辱うし特に優渥なる勅語を賜ふ、聖慮宏遠寔に恐懼感激に堪へず、恭しく惟ふに明治天皇憲法を欽定し給ひ、もつて肇國の本義を明徵にして臣民翼贊の道を弘め給ふ、これをもつて國家の丕基ますく〳〵固く萬民悉く率公の道を得たり、爾來星霜茲に五十年國運は伸長し國威は鴻業を揚せらる、謹しみて聖德の理想を仰ぎ奉る、今や皇國の實力內に充溢して東亞永遠の平和を確立する局面外に展開す、凡そ立憲治下の國民たるもの宜しく立憲の本義に稽へ憲章奉遵の道を愆らず常に世局の伸展を察して率公の方途をはかるべし、現下稀有の時局に際會し國民悉くその分において忠誠を致し和協一心よく國體の精華を發揮して皇猷を扶翼し奉るは盖し聖慮に應へ奉る所以にしてこれ本大臣の深く全國民に期待するところなり

懲罰免除に關する軍令公布

【東京國通】恩赦令公布とゝもに陸軍における懲罰免除に關する軍令が左の如く十一日附官報號外で公布即日施行された

朕陸軍ニ於ケル懲罰ノ免除ニ關スル件ヲ制定シコレカ施行ヲ命ス

御名御璽

昭和十三年二月十一日

陸軍大臣 杉山元

軍令陸第一號

昭和十三年二月十一日前ノ所爲ニツキ陸軍懲罰令ニヨリ懲罰處分ヲ受ケソノ執行ヲ終リ若クハ免除セラレタルモノソノ執行中ノモノ又ハ執行猶豫若クハ停止中ノモノニ對シテハ將來ニ向ツテソノ懲罰ヲ免除ス未タ處分ヲ受ケサルモノニ對シテハ懲罰ヲ行ハス

懲罰ニ基ク既成ノ效果ハ免除ニ因リ變更セラルルコトナシ

減刑令要旨

【東京國通】恩赦令公布と共に減刑令が十一日官報號外をもつて公布されたが、右勅令中主なる點左の如し

減刑令

第一條 昭和十三年二月十一日前左に掲ぐる罪により禁錮以上の刑に處せられたるものにしてその刑の執行前執行猶豫中、執行停止中又は假出獄中のものは本令によりその刑を減輕す、但しその執行を[illegible]るゝものはこの限りに非ず
一、二、三は略
四、陸軍刑法第二十五條、第二十六條及び第三十條の罪並にその未遂罪及び豫備又は陰謀の罪
五、陸軍刑法第百三條の罪
六、海軍刑法第二十條、第二十一條及び第二十五條の罪並にその未遂罪及び豫備又は陰謀の罪
七、海軍刑法第百四條の罪
八、以下十四迄略
第二條 略
第三條 前に禁錮以上の刑に處せられたるものにして昭和十三年二月十一日前十五年以內に大赦、特赦、減刑又は勅令に依らざる復權の恩赦を得、その後七年以內に禁錮以上の刑に處せられたるものに就てはその刑を減刑す
第四條 死刑はこれを無期懲役とす
第五條 無期懲役はこれを二十年の有期懲役とし無期禁錮はこれを二十年の有期禁錮とす
第六條 略

ナショナル 五斤コンロ

立上つた李宗仁
蔣の奸策に乘るか

【上海十一日發國通】徐州にある李宗仁は蔣介石の命令により廣東軍をはじめ宋哲元軍麾下ならびに山東軍を督勵徐州死守の工作に奔走してゐるが、多年廣東の雄として覇を唱へて來た李も蔣の地方軍閥整理最後の鐵槌に供せられて徐州陷落とその運命を共にするものと見られ多大の關心を惹いてゐる、即ち唐生智及び韓復渠等を敗將の故をもつて處斷した蔣は戰意旣に喪失せる一部中央軍、宋哲元軍、山東軍を李に配屬せしめ徐州の守備に當らしめてゐるもの、從來の戰況よりして戰意全くなく手兵をもつて皇軍の決河の勢を抑止し得ざること明白なるを確認しつゝ永らく眼の上の瘤と仇敵視し來つた李をこの難局に當らしめ一に李直屬軍團の勢力を殺ぐとゝもに他面李の敗戰を理由に韓復渠同樣之を葬らんとする一石二鳥の策とも見られる、果して前軍の覆へるを見た李がその轍を再び踏んでよく蔣の命に從ふやいなや徐州攻略戰を續つて茲に李の動きが注目を惹くに至つた（寫眞は李宗仁）

準銀認可に當り 臨時政府聲明

【北京十一日發國通】中國臨時準備銀行成立總會は十一日午後二時開會、同四時半終了したが臨時政府は申請に基きその成立を認可すると同時に左の如き重大聲明を發表した

本日北京に於て中國聯合準備銀行の成立總會を終了し政府はその設立を認可せり

茲に中國聯合準備銀行は發券銀行として我通貨金融安定上重大なる使命を帶び誕生したる次第なり、政府は同行將來の發展の爲に多大の努力を盡し、住民の安定及び產業開發の爲に同行をして大なる寄與をたさしめんとす、勿論朝野一致協力してその使命達成に努力せられんことを切望して已まず

大黃河大鐵橋開通

皇軍濟南入城と同時に晝夜兼行にて黃河假鐵橋架設を急いでゐたが工事に取りかゝつて丁度四十日目に完成木村鐵道部隊長を迎へ九日午後二時五十分試運轉を行ひ大成功をおさめた【寫眞は試運轉列車新大鐵橋を渡る】

租界內外を問はず敵產は嚴重管理
我軍の確乎たる方針

【上海十一日發國通】中支方面占領地域一帶に存在する國民政府、地方政府、軍閥更に政府要人、抗日巨頭の所有にかゝる凡ゆる財產を軍事管理下に置き新政權の成立を見るまで必要な緊急措置を講ずることに決定したことは九日の陸海軍當局談に依り明かとなつた、而して若しこれら敵に所屬する財產が國際關係の微妙、複雜なる租界內に所屬する場合わが軍が如何なる態度に出るかに關し列國は深甚の關心を見せ成行を注目してゐるが、斯る場合において軍の方針は大體違はないものであると見られる、即ち軍としては敵財產に重點を置き之を管理することを原則とするものであつて敵產場所が租界內にあらうと租界外にあらうとわが方の敵に利用させまいとする目的に毫末もその差別をつけんとするものではない、隨つて租界內にあつてもそれは國民政府或は要人連の所有經營にかゝる會社、銀行、工場その他不動產である以上假借する處なくこれを管理せんとする方針である、しかして第三國の個人又は團體に名義變更されたものでも調査の結果それが事變勃發の八月十三日以降に名義變更した敵產たることが確認されるならば租界の內外たるを問はず之を管理することを原則とするものである、現に稅關、新聞檢閱所、電信局、放送局の如きは租界にあつても軍の管理に置かれてその機能を發揮して居り今後は更に全面的に租界內の各種敵產に對しても及ぶ筈であるが、目下のところわが軍の方針に對して反對阻止機運は殆んど感ぜられない

日滿相互の必要資材融通は阻害せず
五ケ年計畫に關し政府當局談發表

產業開發五ケ年計畫に關し滿洲國政府當局は十一日左の當局談を發表した

近時わが產業開發五ケ年計畫の修正案に關し種々說をなすものがあるが、同計畫の第一年度の實績は各部門の綜合的遂行により槪ね所期の成果を收め得たので政府はこの初年度の成績と經驗を基礎とし現下の國際情勢ならびに日滿經濟事情に即應するため第二年度以降の計畫に必要なる積極的修正を行ふべく目下研究中である、而して本計畫は今更いふ迄もなく日滿一體の原則のもとに生產力の擴充を期するものであつてこれがためには日滿相互に必要資材の融通を圓滑ならしむべきことはもとよりである、從つて最近新聞紙上に傳ふるが如く政府において鐵鋼資源對日輸出を許可せざる如きその他日滿經濟の合理的融通を阻害するが如きことはあり得べからざることである、五ケ年計畫第二年度の實行に飛躍邁進せんとするときに當り日滿兩國官民の緊密なる連繫を要することさらに大なるものあるに鑑み誤解をとくためさらに一言する次第である

强制拉致された學生軍投降

【鳳陽十日發國通】十日早曉臨淮關附近の田代部隊の前面に白旗を揭げながら淮河を渡河して來た敵百六十が投降して來た、右は敵が強制的に拉致した鳳陽蚌埠の青年訓練所生徒及び鳳陽師範學校學生隊の一部で自國軍隊の暴虐振りを泣いて訴へた

紀元の佳節を期し
湯陰北方敵陣攻擊

【北京十一日發國通】軍司令部十一日午後六時發表＝京漢線方面のわが軍は紀元の佳節を期し早曉湯陰北方の敵陣地に對し攻擊を開始せり

濮陽に入城

【彰德十一日發國通】九日朝清豐を出發した坂西、安田、石田、長山の各部隊は勇躍進擊を續け同日午後三時濮陽城外に達し、城內に立籠る一千五百の敵と交戰二時間にしてこれを擊退し、午後五時五十分城壁の一廓を占據直ちに城內の掃蕩を終つて堂々入城し、敵は死體八十を殘して潰走したが、わが方の損害は兵の死傷僅に二名であつた、濮陽は約一千七百年前呂布が魏の曹操と戰つて一敗地にまみれた古戰場であり、また大名敗退の宋哲元が居城としてゐた要地である

平嶺齒科醫院 新京中央通（新京神社前）電3—三三四二

杉村虎一氏逝去

【東京國通】元特命全權大使杉村虎一氏は流行性感冒のため十日午後十時麻布區飯倉片町の自宅で逝去した、享年八十二

人事往來

▲水津利輔氏（昭和製鋼所）十一日來京ヤマトホテル
▲田村一雄氏（日本生命）同國都ホテル
▲大森太郎氏（滿鐵社員）同
▲岡崎昌造氏（大連五品取引所）同
▲武谷傳氏（會社員）同向陽ホテル
▲後藤杢次郎氏（官吏）同
▲藤田起義氏（木材商）同

偶語

日本內地の人は滿洲を呼んで姥捨山といふ青年どころか少年の滿洲にとつては甚だ有難くない言葉である▼一體かゝる不愉快な言葉の起るその原因を糺せば滿洲は餘りにも日本內地の古手を使ひ過ぎるからである▼日本內地でさん〴〵に使ひ古して最早や使ひに當らなくなると滿洲へでもやれとぽいと投り出す▼そのお古をまた滿洲では月俸五百圓とか七百五十圓の高祿で下へも置かぬ厚遇なもてなしをするのでお古の渡來は一向に跡を絕たない▼由來滿洲國は日本內地の人々に寄財させる爲に生れた國家ではない▼にもかゝわらず三月に一回か五月に一回顏を出させるために滅法高祿を與へて遇するから忽ちにして▼赤字豫算で二進も三進も行かなくなり遂には惡稅をぶちかけて細民の懐中までも搾らねばならない破目に陷るのではないか▼この弊風を改めざる限り王道樂土といふ言葉は民衆には何時まで經つても極めて縁遠いものである

凍傷を防ぐ

百の治療より一の豫防と言はれます

凍傷やひゞ、あかぎれなどの潰れを防ぐにはサロメチールが一ばんです

寒風に曝された後、又は水仕事の後など、耳たぶ、手、足などの露出部にサロメチールを充分に擦り込むと、血行を良好にしますから痒み、腫れを消すことによつて「凍傷くづれ」を未然に阻止します。

慰問袋に……

戰地では既に冬が訪れて、凍傷が一ばんの悩みださうです。この際サロメチールは何物にも增して喜ばれる慰問品の一つです

サロメチール

五十五錢 一圓十錢 二圓九十錢 藥店にあり

寒冒咳 乾咳

せきが出たら早目にチミツシンを與へて下さい、早く手當をすればそれだけ早く百日咳、肺炎など、餘病併發の危險が防止されます。

寢る前に一匙を服用させて下さい。甘いから小兒は喜んで服みます。

チミツシン

二圓 一圓十錢 藥店にあり

滿洲共產黨組織の全貌暴露（本日記事解禁）

哈市中心に全滿に亘り　黨員の一齊檢擧五百名
コミンテルンの連絡網切斷　反滿抗日分子一掃さる

滿洲國は全面的には治安が肅淸され、第二期建設に邁進してゐるが尙一部には共產黨一味の蠢動絶えず、國家總動員をもつて防共陣の强化を圖り彼等の策動を封じて居つたところ、哈爾濱憲兵隊及び濱江省公署、警務廳、哈爾濱警察廳等の各警務機關協力して康德四年四月十五日拂曉を期し哈爾濱市內及び濱綏線、濱北線各沿線地方において共產黨の一齊檢擧を斷行しこれと同時に新聞記事の掲載を禁止して疾風迅雷の活動を開始し、大連、奉天撫順その他全滿各地にわたり現地憲兵警察協力して次々と共產黨の一齊檢擧を行つた、この結果滿洲における共產黨組織の全貌被疑者の取調を進めたが、人民戰線運動の展開、共產匪の操縱、黨別働班ともいふべき赤色テロ團及スパイ團の潛在等の事實が判明するに至り、更にコミンテルンが號令援助して居つた連絡機關に至るまで一網打盡に檢擧してコミンテルンの對滿陰謀を餘すところなく暴露剔出するに至つた、被疑者は概ね滿人でその幹部級はソ聯で働いてソ聯邦內において赤化教育を受けたもの乃至は元北鐵で働いてソ聯邦に親みを持つて居つたものが多く、彼等は一部不良分子を組織內に誘ひ込み人民戰線運動を擴大して反日滿旗幟を鞣さんとする陰謀を抱いて居つたのである、本事件は暫行懲治叛徒法に該當す犯罪で、同法によつて處斷することゝなり一部を除き既に判決が確定してゐる、斯くて事件は一段落を告げたので康德五年二月十日新聞記事掲載禁止を解くこととなり、これと同時に康德元年即ち昭和九年四月哈爾濱を中心として全滿にわたり行つた共產黨幹部の一齊檢擧事件に關する新聞記事掲載禁止をも同時に解除された

康德元年四月檢擧狀況

滿洲に於る共產黨は中國共產黨の指導下にあつた一支部で東北政權時代から根を下したものである、その中心機關たる中國共產黨滿洲省委員會は奉天に潛在して、共產青年團同盟、農民委員會、總工會、反帝會等の團體を領導して、學生農民、工人等に働きかけ、赤色運動を行つたのであるが、滿洲事變が勃發し彼等の本據地である奉天が逸早く皇軍の手によつて肅淸が行はれた結果策動の遑もなく完全に行動を封じられ、加之當時同地憲警の共產黨の彈壓があり、黨滿洲省委員會は潰滅狀態に陷つたので、彼等は再生を圖る爲當時ソ聯共產黨勢力が相當濃厚であつた國際都市哈爾濱を本據地に、大同元年一月黨、團滿洲省委を同地に轉じ陣容樹て直しに着手したものである、斯くて大同二年頃から共產黨の運動が漸次表面化するに至り、コミンテルンの魔笛に踊つて反滿抗日運動の展開を圖り、滿洲國の治安攪亂を陰謀して吉林省磐石及び間島地方に共產軍の銘を打つた東北抗日聯合軍が生れ、悪質な匪賊行爲を働くに至り、共產黨の魔手は鐵道方面に及び列車事故や鐵道建設妨害事件各地に起り現在の濱綏線の如きは月二、三回の列車妨害事故を數へた程で滿洲國建設事業に甚しき障害を與へたものである、斯る狀勢に鑑み哈爾濱に於る憲警當局は黨の動向より考察し黨の中心機關である滿洲省委員會が哈爾濱に潛在する見込をつけ、之が實體をつき止めることに懸命の搜査を行つた結果遂に有力なる端緒を握り哈爾濱總領事館警察署に於て檢擧計畫を樹て中央部の指揮下に同警察署が主體となつて、日滿憲警協力のもとに疾風迅雷的に檢擧行動を開始し、康德元年四月七日哈爾濱市內の一齊檢擧を手始めに現在の濱綏線、濱北線の各沿線及び双城、新京、奉天、台安等の各地に亘り幹部級四十餘名を檢擧した、本檢擧に於ては當時の治安狀態その他の事情を考慮して一般黨員に對しては檢擧手段に依らず他の

對策を講ずる方針を採つた

ため檢擧人員は少數に止まつたが、黨、團首腦部は概ね逮捕した被疑者は哈爾濱地方法院に一括送致し、日本の思想檢事の權威者として聲名を鳴らした同法院先檢察官の手により審理され、裁判の結果黨主席李耀奎、團主席胡彬以下四十餘名が暫行懲治叛徒法に依つて重罪に處せられた、本事件によつて

一、大同元年二月コミンテルンに於ては東方會議を開催して滿洲事變後の對滿赤化工作の新方針を決定したが更にこれが强化策を講じ浦鹽で黨學校長をして居つた李耀奎を莫斯科に招致してコミンテルン中國部關係者の會議を開いて討議を行ひ李耀奎に對し赤化工作に關する秘策を授け、滿洲黨指導者として哈爾濱に潛入せしめた、同人は莫斯科の中山大學を卒業したソ聯共產黨員で、彼が哈爾濱に同伴した妻宏謂剛も浦鹽のレーニン學校を卒業した共產黨員であつたこと

二、哈爾濱に黨、團滿洲省委員會を置き、滿洲各地に各級組織を結成し一方東北人民革命軍を指導して居つたこと

三、牡丹江に吉東局と言ふ國際連絡機關を新設し、濱綏線を利用して直接浦鹽から指導を受け、もつて上海の中共中央から受ける指導連絡の不便の緩和を圖つて居つたこと

四、吉東局は國際連絡機關の外當時北鐵東部線沿線地方における黨組織に對し中間指導の役割を演じて居つたこと

五、有名無實となつた總工會を再建して勞働運動激發を企圖して居つたこと

六、武裝運動を發展せしめて赤色區域を擴大强化し、人民革命政府の建設に邁進して滿洲國の顚覆を企圖して居つたこと

七、一般民衆に對し反滿抗日思想の釀成擴大を圖り之が戰線統一を達成すること

八、中國共產黨中央政治局から密使又は○○銀行を通じ月額黨費千五百圓、團費千二百圓內外の送金及び指令を受けて居つたこと等々が判明した、當局に於てはこれを契機として搜査を進行し同年中に磐石、間島地方の黨、團組織に對して猛烈な大彈壓を加へこれがため一時壞滅に歸し、黨中心機關は全面的にも或は檢擧を受け或は指導統制が

混亂に

陷つたが、以來當局は共產黨に對する不斷の警戒を行つて來たのである、康德元年即ち昭和九年の共產黨檢擧事件における檢擧班は眞に文字通りの苦心と冒險を征服して或は便衣に武裝を包んで匪賊地帶を行動し或は泥濘の奧地に難行し或は又徹宵暗夜を行動して匪團の包圍から危く脫出し或る時は共匪の包圍攻擊を受け、二時間に亘る戰鬪を交へ、寡兵をもつて二百餘の敵匪を擊退したこともあつた如き神出鬼沒の行動によつて豫定の檢擧に成功し、貴重なる文獻や證據品多數を押收した此の檢擧によつて滿洲國の成立に對するコミンテルンの陰謀を剔抉し滿洲國の治安肅淸上共產黨の彈壓が焦眉の急であることを證明したが在滿共產黨の最高機關とこれに繫がる地方幹部を逮捕し全面的に共產黨の內情を洗ひ且つコミンテルンとの關係や對滿赤化戰術を遺憾なく暴露したのはこれを以て嚆矢とするものであるが當時本事件の內容は搜査對策の必要上今日迄新聞記事の掲載を禁止して居つたものである

康德四年四月檢擧狀況

康德元年の共產黨檢擧事件以來各警務機關に於ては引續き共產黨の彈壓に努め嚴重な警戒網を張つて殘黨を監察中、同年中早くも滿洲省委員會を再建したことが略々明らかとなり、南北滿及び東滿等の各地方に亘り、個別的に檢擧を行つたが、彼等はなほ根强く地下運動を行ひ、殊に共產匪の跳梁跋扈は日を逐うて活潑になるに至つた、而して康德元年以來の治安狀況を顧るに日滿軍警の峻烈なる討伐行動によつて在滿匪賊は年々著しき數字を以てその數を減じて行く反面に於て匪團は共產黨の武裝統一戰線工作に操られ漸次思想的色彩を帶び匪團內部は勿論僻遠の住民に反滿抗日の宣傳をする狀況となつた茲に於て當局は治安肅淸工作を統制し、各警務機關渾然一體となつて對策の完璧を期したが、哈爾濱における警務機關は同地に依然として滿洲省委員會が潛在する判斷を下し滿日憲警一體となり、特別搜査班を編成し、銳意內偵した結果、康德四年三月に至り濱江省葦河縣城に哈東特別委員會を結成し、これを指導して居つた首魁傳賢明を逮捕したが傳賢明はコミンテルン中國代表から特派されたリーダー株で、同人の供述によつて在滿共產黨に一大改組が行はれたことや、黨內事情に相當通じて居つたので哈爾濱警務機關は俄然活氣を呈し、搜査網を强化して有力なる資料を蒐集したのである、本檢擧事件の端緒を造つたのである、當時は事情の

重大性

に鑑み事件を中央部に移し關係機關に於て愼重協議の結果、哈爾濱を中心とする一齊檢擧の指令が發せられた茲に於て哈爾濱警務機關首腦者は大檢擧計畫を樹て、急ぎ關係機關に巧妙なる密令を飛ばし、四月十五日午前六時を期し、一齊檢擧行動を開始したが檢擧の手は

哈爾濱市內　哈爾濱特別委員會及び同市委員會の檢擧
濱江省葦河縣城　哈東特別委員會、葦河兵士委員會の檢擧
同呼蘭縣城　呼蘭特別支部の檢擧
同巴彥縣城　巴彥特別支部の檢擧
同海倫縣城　海倫縣委員會の檢擧
同賓縣々城　賓縣特別支部の檢擧

等の各地に延び水も洩らさぬ檢擧祕術を盡した結果、海倫縣城を除き夫々豫定の檢擧を終り、多數の有力なる證據品を押收して凱歌を擧げた、該檢擧人員は

哈爾濱市內　哈爾濱特委書記（首魁）韓守魁（當二四年）以下二二五名
葦河縣城　哈東特委書記宋乃鎭（當二六年）以下五五名
呼蘭縣城　呼蘭特支部書記劉志恒（當二四年）以下三名
巴彥班　巴彥特支部書記趙雲峰（當三〇年）以下四名
賓縣班　賓縣特支部書記孫保太（當二九年）以下四名

合計二八一名に達した、右檢擧人員中哈爾濱及び哈東の分は第三次檢擧の數を含んだ數を示してある、なほ海倫縣委は右一齊檢擧に於て搜査の都合上手を下さず引續き搜査を行ひ遂に四六名を逮捕した、ついで大連市委員會の檢擧を行つたが同市委は先づ四月十七日書記王淸志（當二三年）宣傳部長李明武（當二六年）の兩名を見事に引拔的に逮捕し爾來大連搜査本部に於て取調べの進行と同時に黨員の內偵を行ひ、八月二日を期し一齊檢擧の手を下し一一〇名を檢擧した、奉天市委は書記馬喚廷（當二三年）を檢擧した外撫順に於ては撫順特別支部を組織して居る狀況判明し、十月七日一齊檢擧を行ひ

三二名

を檢擧した、此の檢擧中には南滿省委員會より特派されて居つた指導員紀儒林（當二九年）同特支部書記張佐漢（當二八年）及び宣傳部長王紹純（當二八年）等の重要幹部がある、本事件の後的檢擧はコミンテルン在滿交通局であるが、これが檢擧經緯は四月十五日の哈爾濱市內檢擧の際コミンテルンの連絡機關である在哈共產國際交通局の交通員（通絡員）二名を檢擧し、ついで滿洲里に於て同地連絡處主任楊永和（當三七年）を檢擧し、嚴重取調べを進めたる結果、一部の消息判明し更に十一月四日哈爾濱に於て不逞分子の一齊檢擧を行つた際、豫て目星をつけて居つた共產國際交通局の在滿共產黨關係連絡責任者崔光棣（當二七年）を逮捕した結果在哈共產國際交通局の正體が判明するに至り、同月十四日に至る間に於て哈爾濱、滿洲里、扎賚諾爾、密山等の各地に於て一味七名を一網打盡に逮捕し、有力なる證據物件を押收したが、これをもつて所期の檢擧を完了した次第で此の總檢擧數は實に四八二名の多きに達した

兇器ふるひ逆襲
拳銃に怯むを組伏す　首魁韓守魁の就縛

傳家甸南十四道街劉良臣方に不穩分子が盛んに出入しつゝある事を探知した當局では松本上等兵以下憲兵三名、通譯二名を四月十六日劉宅に張込ましめ警戒中正午頃一名の怪しき滿人が訪れ來つたので松本上等兵が「何者だつ」と誰何するや愕然とした怪漢は脫兎の如く逃亡を企て附近の魔窟に向つて姿を消さんとしたが上等兵は約二百米追跡したが惜しくも附近の鐵條網に遮ぎられ負傷したが屈せず更に約三十分に亘り逃げ行く怪漢を約二十米に追詰めたる所進退谷まりたる怪漢は兇器を持つて猛然逆襲して來たので止むなく拳銃五發を亂射し一發は彼の左足に命中怯む隙に折重なつて逮捕し本隊に連行し訊問を試みたが極力否認し數日留置する中病院に連行、傷手當を與へる等八方工作の結果彼も遂に觀念したか意外にも赤化分子の巨頭で哈爾濱特委書記韓守魁である事を自供するに至つた、首魁の逮捕に雀躍した檢擧本部では時を移さず哈爾濱新安埠の韓宅を嚴重搜査の結果大連の王淸志並に李明武に宛てた秘密指令と覺しき文書を發見、開封の結果意外にも有力な赤化分子檢擧のヒントを掌握するに至つた、なほ韓には情婦張桂蘭があり、初め韓は取締り官憲の監視網をカムフラージュする爲め婦人部主任張桂蘭と假裝の夫婦となり、接近する中、僞裝變じて遂に灼熱のロマンスを結び檢擧されると言ふエピソードがある、張桂蘭は彼の片腕として黨務を代行し重要書類の保管連絡に當つてゐたが夫韓が傳家甸劉宅で檢擧されたと感づくや翌日子供二名を連れ、病院に行くと稱して呂若珍方を訪れ、同家に潛伏の上十七日撤て秘密連絡に依り鐵路公園で桑如貴と街頭連絡を行ひ取締り官憲の追及の手が延びた事を知らせ至急哈爾濱特委再建を依賴すると共に新連絡網により、黨員を糾合し、監獄始め主要機關の燒打の陰謀計畫を練らし、檢察の手が愈よ身邊に及んだのを感知し末子を何處かへ置去り、前夫の子供二人を連れ南滿方面へ逃避した

ハルビン新安埠心街の首魁韓守魁の隱れ家

口を緘した黨の鐵則　取調べの苦心

【哈爾濱國通】檢擧された容疑者は當初殆ど黨の鐵則に基き口を緘して眞相を自白せず取調官憲を悩まし大連市委書記王淸志の如きは當初二週間に亘り容易に詳細自供するに至つたが、其の內容に就き檢討の結果彼の陳述は根底より噓僞なる事判明し係官をして啞然たらしめたもので、彼等は既に死刑を覺悟し部下の危難を免れしめんとして官憲を僞瞞し平然たる有樣である、なほ韓守魁の如きは德廣、富發、王天章、金赤民、馬先生、馮先生、劉發、王子彬、王守章等十四の變名を有し首魁檢に依つて初めて本體を暴露したと云ふエピソードもありこれ等は何れも其の一部に過ぎず係官の苦心は想像以上に及んでゐる

治安部澁谷警務司長談

滿洲國に於ては建國以來日滿共同防衛の本義に基き兩國確立提携して銳意治安の肅淸確立に努め著々その成果を擧揚しつゝあるが此間各國反日滿の中核とも稱すべき共產黨に對しては昭和九年及康德元年の檢擧を始めとし過去數次に亘り徹底的彈壓を加へ來りしにも拘らず尙執拗なる潛行運動を絶えず、就中共產黨の在滿匪團に對する操縱は益々露骨化するに至り、其の運動方針の如きも抗日人民戰線運動に集中しつゝある情勢に鑑み、拔本塞源的肅淸を斷行する必要を痛感し、警務當局は極秘裡に搜査陣容を强化して各種に亘り共產黨の動靜を監視し著々偵諜の促進を圖つて一擧に之を殲滅すべく準備中の處、概ねその

全貌を把握するに至つたので

昨年四月十五日未明を期し、日滿警務機關協力の下に全滿一齊に之が檢擧を實施し、殆んど洩れなく主要分子を逮捕し其の活動根源を斷つたのであるが、惟ふに今次事變勃發以來滿洲國內各地に共產系不逞陰謀分子は惡質の流言を流布せられ軍の背後攪亂を企圖せんとするや情報頻々として傳へられたる事實上に於て顯著なる具體的實例の出現を見るに至らなかつたのは一に日滿軍警の威力と銃後國民の一致協力不斷の緊張に依ること大なるものあるは勿論なるが其の反面に於ては偶々事前に實施せる本檢擧の效果をも看過し得ざるものがあり、日滿兩國のため眞に慶賀に堪へない處である、翻つて本內地に於ても人民戰線派一派に對する總檢擧の發表があり此の如く日滿相呼應して其の次赤魔の撲滅を期しつゝあるのは畢竟今次事變の重大目的たる日滿支一體の防共陣營の强化に寄與貢獻し速に東亞和平の基礎を確立し延いて以て八紘一宇道義世界の顯現に資せんとする所以に外ならないのである

動因

今や時局は愈々複雜多難を極め國際間の形勢亦豫斷を許さないものがある、而してその何れもがコミンテルンの陰謀に胚胎するものであつて、吾人は今後益々官民一體五族協和の實を擧げ此の共通の敵に當り彼の惡辣なる欺瞞的ベールを徹底的に暴露し、赤魔をして此の王道樂土に一指をも觸れしめざる決意と信念とを堅持する必要を痛感してやまないものである、尙本檢擧事件に關しては日本側憲兵警察から始終絶大なる協力援助を與へられ遂に今日の成果を收めることが出來たのであるが、茲に本事件の發表を機會に日本側憲警の協力援助に對し深甚なる感謝の意を表する次第である

恐るべき赤化策動
その組織と工作方針

前記被疑者の取調は日滿警務機關協力の下に大車輪の努力を拂つて進捗し、この程に至り全部の事件送致を終る段取となつたが、この取調べによつて在滿共產黨の內情及び赤化工作方針ならびにこれが戰術その他コミンテルンの在滿黨に對する指導援助の內幕とその連絡網等を遺憾なく暴露することを得、防共對策上有力なる資料を握ることが出來た、國民はこの狀況を通じてコミンテルンの陰謀が如何に東洋平和の建設を毒しつゝあるかを理解し防共對策の重要性を充分認識しなければならない、以下その主要なる概況を述べれば次の如くである

一、黨組織狀況　從來滿洲に於ける共產黨は滿洲省委員會なる最高機關を哈爾濱に置いて各地方に隸下組織を持つて居つたが、同省委が當局の徹底的彈壓を受け指導統制を失つて居つたゝめ康德二年夏莫斯科で開催したコミンテルン第七次大會に於けるファッショ反動人民戰線樹立の決議に基きコミンテルンにおいては滿洲の新赤化工作を確定したが滿洲省委はこれが實行能力なく茲においてまづ在滿黨の組織に一大改組を加へ新陣容を建設することを急務となし、この役割を演ぜしめる鬪士としてコミンテルン麾下の在莫斯科東洋勤勞者共產主義大學生八名を選拔した、彼等は約二ケ月間にわたり入滿準備の特別教育を受けた上口頭指令を與へられ康德二年十二月莫斯科を出發し各自別行動を採つて西部及び東部滿ソ國境を巧みに突破し滿洲國內に潛入した、斯くして康德三年一月から改組に着手、同年九月まで一應の改組を終つたが、その內容は從來の滿洲省委を解消して新たに哈爾濱特別委員會及び南滿、北滿、東滿の各省委員會を組織して從來の一個の中心機關を四個の中心機關に變更し彼等はこれを在滿黨の戰時體制だと述べてゐる、しかして哈爾濱特別委員會は都市赤化工作を擔當しその他各省委は共匪遊動地域を足場となし共匪の掩護下に赤色區域の設定を目論見各組織は管轄區域の舊組織を接收整理して新陣容の强化を圖つて居つたものであるが、さしもの莫斯科仕込の鬪士も取締當局の警戒網に手足が延びず、一面國民の自覺向上によつて都市方面においては一部不逞分子に働き掛ける位のことで主として治安不良地方の農民に對し逆宣傳を爲し或は强制手段によつて同志を獲得して居つた程度である

二、士兵工作　士兵工作と言ふのは共產黨が滿軍及警察官、自衞團等の武裝體に喰ひ入つて赤化宣傳をなしもつてこれを組織化し遂に共產黨の革命暴動に參加させやうとする運動であるが、彼等は士兵工作によつて軍警方面から武器、彈藥を獲得し或は軍警の討伐行動を探査するとか、襲擊の手引に利用すること等を策して居り仲々油斷出來ない戰術で北滿及び滿ソ國境地方に工作の重點を置いて居つたが未だ左程の發展を認めず組織の裡に刈取つた譯である

三、白區工作　共產黨一味の術語で彼等は治安良地帶において共產匪が民衆に對する赤化工作を行ひ得る地域を赤色區域と言ひ白色區域の反對語である、故に白色區域は治安整ひ彼等が表面的運動が出來ない地域でこの地域に對する工作が即ち白區工作である、現在所謂赤色區域と言ふべき地域は一部僻遠の山岳地帶に殘されて居るがこれも目下徹底的に治安肅淸工作で白區に變りつゝある譯で、共產黨はこの急速度で白區に變りつゝある情勢に對應するため白區工作なる赤化戰術を講じ地下運動によつてあらゆる合法團體乃至は政治機關內又は交通、工業勞働者方面に黨勢を扶植し漸次廣汎なる運動を展開しやうとする戰法である、本檢擧事件によつて破壞潰滅したのであるが、この白區における新機關は未だ組織時代であつて實際運動に入つて居らなかつたので目ぼしいものは見當らなかつたが、しかし彼等の狙ふ所に河縣地方にあつた狀況を見ると士兵工作に重點を置き哈爾濱では學校、政治機關等に喰入ることに重點を置き、大連においては交通、運輸、化工業、軍工業方面の工人に目をつけ撫順においては政治機關及び炭坑の製油工場の工人に對する赤化を主たる對象として居つたので是れによつて大體彼等の狙ひ所を窺知することが出來る

四、人民戰線運動　コミンテルンに於ては第七次世界大會によつてファッシズムに對抗する方針を定めた事は周知の事實であるが在滿共產黨の中樞機關が前記の如く無力に陷つて居つた事と桃色團體が絶無である關係上各國に比し人民戰線運動の反應が比較的遲く、僅かに共產匪地帶において文獻的鬪爭に現れた位であつたが、前記の如く黨の改組に基く新陣容の結成が本格的に乘出したものと見るべきで、この頃より漸次實際運動に移され抗日統一戰線を標榜して從來の鬪門主義であつた共產青年團を解散して東北抗日救國總會の名の下に廣汎なる抗日團體組織に狂奔し、又共匪を人民革命軍と稱して居たのを在滿匪團の統一を强化する東北抗日聯軍と改稱して一方赤色區域における一般民衆に對する抗日組織の促進統制を畫策し白區への展開を策するに至り赤化網は漸く都市に波及する傾向を示したのである

五、交通工作　在滿共產黨のコミンテルンとの連絡は人的連絡を主體となし秘密通信等によつても行はれて居つたが、この兩者の連絡機關として哈爾濱に共產國際交通局を設置し某外國人の手で滿ソ國境に交通網を設けてコミンテルンの連絡網を配置して居つたのである、在滿共產黨の國際交通路線を設定して居る所謂國際交通局は各地に連絡處を配置して各組織に交通員を設置して連絡を保持して居つたが、この交通工作は極めて巧妙なる手段と多大の經費を投じて組織的に各組織を結んで居り黨の運動資金に至るまでこの路線によつて送達して居つた

七、共產黨の匪賊操縱　在滿匪賊は最近では殆ど共產匪と見ることが出來る狀況でその數は約六千とも見られ尙々一萬內外であるが、共產黨はこれ等共產匪を彼等の軍事機構として取扱ひ共產匪の操縱に力を入れて居る、共產匪は第一軍乃至第十一軍に分つて各名をつけ各軍に優秀黨員を配屬して黨の赤色指導しもつて共產匪の組織を圖つて居る、共產匪は在來の職業匪とその色彩を異にし抗日を目標に治安攪亂を圖り警備手薄な小部落自衞團等を襲擊し、若くは大擧して縣城を襲擊したことも一再ではない、しかし民衆に對しては懷柔策を講じて赤色宣傳を行ひ暴行掠奪等を避け、徵稅の形式で金を支拂ふやうにして食糧等は代金を捲き上げてゐる共產匪は現在赤色區域と稱する僻陬山岳地帶の密林中に山寨を構へて橫行しこの地方の黨中心組織は共產匪の掩護下に行動して居るのであるが目下徹底的に討伐を實施して居るからその潰滅も遠からざることと思はれる

八、共產黨員の別働班　コミンテルンにおいては共產黨員に對し軍事、無電、諜報等に關する特別訓練を與へて滿洲國內に潛入せしめて諜報網を張り或はテロ團を組織して暗躍せしめて居ることは注目すべきである、彼等は各方面にわたり運動費を惜まず使つて配下を造り諜報の蒐集、重要施設物件の破壞等を圖つてゐるが、黨組織とは全然別個の存在である、この種暗躍に對しては概ね警察機關の視線內に入つて居るので情況により檢擧彈壓を行つてをりテロ團の如きも殆ど事前に檢擧してゐるので萎縮し、目的の行動が出來ない狀況である

寫眞

（1）首魁、韓守魁（2）首魁、李耀奎（3）首魁、韓守魁の情婦張桂蘭（4）張靄如（5）張福林（6）桑如貴（7）張寶珍（8）唐嘉禕（9）馮策安（10）趙魁（11）于維範（12）張今鳳（13）楊貴珍（14）芝鳳林（15）金貞淑（16）劉志恒（17）楊樹森（18）劉雲溪（19）武金山（20）候名符（21）呂若珍（22）鮮經承

處分の狀況及び主要黨員の氏名

本事件の被疑者に對する處分狀況は次の通りであるが、罪狀同情すべき點あり改悛の情顯著と認むるもの百五十六名に對しては特に事件送致を行はず嚴重說諭の上放還した

檢擧總人員四八二名▲死刑八五名▲有期徒刑六四名▲宣言猶豫三一名▲不起訴二六名▲事件送致中の者一三五名▲說諭放還一五六名

檢擧主要黨員の氏名は左の通りである

原籍　吉林省扶餘縣城外西門外
現住所　哈爾濱市新安埠安心街一四六
哈爾濱特委書記
無職　韓守魁（二四）

原籍　山東省壽光縣藥家官莊
現住所　哈爾濱新安埠安康街三四
哈爾濱特委交通局主任
商業　桑如貴（三六）

原籍　奉天省遼中縣馮家村
現住所　哈爾濱市新安埠安平街一三
哈爾濱市委宣傳部長
哈爾濱大陸學院教員　馮永治（三一）

原籍　濱江省賓縣城內魁興胡同
現住所　濱江省呼蘭縣城安康胡同一
呼蘭特支部書記
小學校教員　劉志恒（四二）

原籍　濱江省賓縣第五區
現住所　濱江省賓縣第四區
賓縣特支部書記
小學校教員　孫保太（二九）

原籍　不詳
現住所　濱江省葦河縣城寶街一三
哈東特委書記
雜貨商　張福林（二六）

原籍　奉天省東豐縣城內
現住所　濱江省葦河縣公署
兼葦河兵委書記
警長　張靄如（二四）

原籍　河北省昌黎縣文家廟
現住所　濱江省葦河縣葦沙河一面街六〇
葦河縣委書記
木挽職　楊樹森

原籍　奉天省遼陽縣城內
現住所　濱江省葦河縣沙河維新街五一
河兵委組織部長
警力　武金山（二六）

原籍　奉天省鐵嶺縣東關
現住所　濱江省葦河警察署
葦河警委組織部長
警長　劉雲漢（二四）

原籍　奉天省復縣城內
現住所　濱江省葦河警察署
葦河兵委宣傳部長
警士　張寶玲（二二）

原籍　錦州省錦縣
現住所　哈爾濱市道裡高士街四七ノ六
在哈國際交通局在滿黨關係責任者
保險勸誘員　崔光棣（二七）

原籍　三江省依蘭縣城內
現住所　不定
葦河縣委書記
傳賢明（二六）

中共南滿省委撫順特支部主要幹部は左の通り

原籍　吉林省永吉縣第一區
現住所　奉天省撫順縣第四區塔連村公所內
塔連村公所臨時雇員
南滿省委特派員　紀儒林（二九）

原籍　撫順縣第三區下二沖
現住所　撫順縣城北關劉家胡同
撫順特支部書記
無職　張佐漢（三〇）

原籍　撫順縣第三區東二房
現住所　右同
撫順特支部宣傳
小學校教員　王紹純（二九）

中共大連市委幹部は左の通り

原籍　濱江省双城縣東北區一
現住所　大連市不老街一四
大連市委書記
無職　王淸志（二三）

原籍　双城縣第四區廟實屯五
現住所　大連市不老街一四一ノ六
大連市委宣傳部責任
印刷所交員　李明武（二六）

愛國の調べ高らか 熱誠沸く大會場

精神作興市民大會第一日目 感激と興奮裡に閉幕

【二月十一日紀元節、精神作興週間第一日は午後二時より記念公會堂に於て精神作興市民大會を開催した、會場には千餘名の聽衆が詰めかけ立錐の餘地なき迄の盛況を呈した、定刻マイクで開會を宣し軍樂隊の吹奏あり、主催者として長谷川放送局長より一場の挨拶あり次いで關東軍永井參謀より「非常時局に當りて」と題する事局柄極めて意義深き講演あり銃後國民の一層奮起を要望すれば、武藤協和會中央本部長立つて「天孫再降臨」と題し、此度日本の大陸發展は「天孫再降臨」であると說き神代の時代より說き來り說き去り、熱辯を振ひ滿場の大喝采を博し、再び山口樂長指揮に依る勇ましい軍樂隊の演奏あり最後に大塚氏の指導に依り全員「愛國行進曲」の練習を受け古海協和會指導部長の發聲で萬歲を三唱五時半散會した、尙精神作興週間第二日は協和會各分會が自主的に忠靈塔に愛國行進をなし英靈を慰めることとなつてゐる（寫眞は會場）

感激新た 復興上海の建國祭

【上海十一日發國通】復興上海での建國祭はこの佳き日を壽ぎ、方面軍司令部では早朝松井最高指揮官以下全將兵參集、瀏喨たる君ケ代のラッパに皇居を遙拜、聖壽萬歲を三唱、陸戰隊では九時十五分遙拜式後大川內司令官の訓示、御眞影奉拜、軍艦出雲では長谷川司令長官以下全員十時十五分遙拜式後御眞影を奉拜しそれ〴〵陣中における式典を滯りなく終つた、そのあとではそれ〴〵乾杯、晝の祝膳には赤飯や清酒が配され紀元の佳節を祝ひ、殊に陸戰隊では式終了後十時十五分からパブリツク・スクールに新設の土俵で角力競技大會を開催殆んど全員が參加し、若き肉彈相搏てば上海神社へ參詣歸りの人々がやんやの拍手を浴せ、建國祭に相應しい一時を送つた又居留民團では午前十一時から上海神社で第二回建國祭を執行、軍樂隊の伴奏で國歌合唱の後國旗を揭揚して皇居を遙拜、建國祭の歌を齊唱、天皇陛下萬歲を三唱して盛大裡に式を終つた外、總領事館、日本人諸學校でもそれ〴〵式を擧げて奉祝、戰捷の壽に併せて本年は憲法發布五十周年であり我が軍の力によつて復興して行く上海の明朗の眞の姿を眼の邊りに見る時在留同胞は齊しく新たなる感慨に打たれ內地の人以上の喜びを感じた

紀元節御式典 宮中御宴は御取止

【東京國通】皇紀二千五百九十八年梅花香ふ十一日建國の御鴻業を偲び奉る紀元の佳節あたかも憲法發布五十年の感激をそへて非常時下に意義感よく深く大內山は早春の氣に滿ちて輝き渡つたが、宮中では時局を鑑みさせられて重臣と、もに歡をつくさせ給ふ御盛宴は畏くも特に御取止めあらせられ、午前十時賢所三殿に於て嚴かなる紀元節祭を行はせられた、この御森嚴限りなき神域には秩父宮殿下をはじめ各皇族方御參列、近衛首相以下文武顯官等も參列し、定刻三條掌典長は賢所大前に參進恭しく天皇陛下の御代拜を申上げ諸員の拜禮あつて御儀は十一時頃終了した

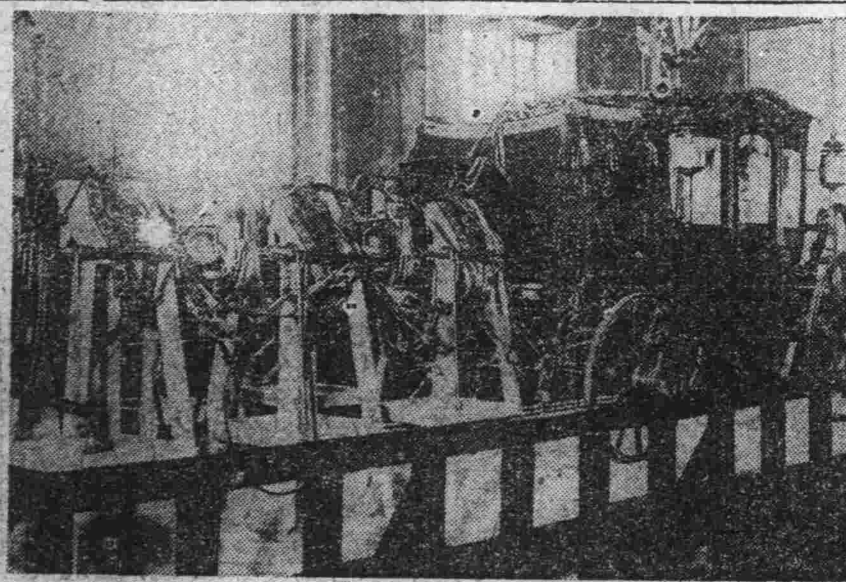

偲び奉る五十年前の御盛儀

明治廿二年二月十一日明治大皇帝は宮中正殿に召され畏くも勅語を賜ひ欽定憲法を發布せられ、宮中三殿に御親祭御告文を奏し給ひ午後一時六頭立の儀裝馬車にて御正裝神々しく宮城御出門、青山練兵場に行幸觀兵式を行はせられ陸海軍を同時に御統閲あらせられた【寫眞は明治天皇の召された儀裝御馬車（明治神宮貸下）】

學校と家庭が一丸 國體觀念明徵へ

市內小學校の實踐事項七つ

皇紀二千五百九十八年の紀元節を非常時局下に迎へて國民精神作興週間に全國民が一丸となつて進んでゐるが市內各學校でもこれに應じて國民精神總動員の中核となる國體觀念の明徵日本精神の昂揚を强調する爲左記事項を實踐して學校學童家庭が一丸となつて進み社會萬般の上に具現するべく各校自治會の指導下に運動を起した

一、國體觀念の把握 忠孝を基として盡忠報國、祖先崇拜の念を養ふ、其の爲毎朝禮の際敕語を捧げて皇國の生れたるを感謝し君國の爲に一心に勉强しますと宣誓する

二、協同團結の精神徹底 朝禮を內容的には全兒童の意氣込を深め形心的には集合の敏速と靜肅に努め整然たる完成を期す

三、犧牲奉仕の精神徹底 社會の爲一日一善を獎勵する

四、堅忍持久の精神徹底 一事完成の爲には團體的にも個人的にも徹底して努力する

五、師弟一如の精神高揚 師は兒童の個性を尊重して融合進展を圖る

六、勤勞愛好の精神陶冶 各自何か一つ受持仕事を持つて實施する

七、天物愛好尊重の念養成 物品を節約して勿體ないといふ氣持を實踐する

八、他民族との融和 他民族との接觸の時は常に敬愛して親切に交はる

滿人僧侶轢かる

十一日午前十時半頃新京交通會社バス運轉手康鴻濱（二九）の運轉する首一三一九號車が大同大街を新京驛に向つて進行中孝子墳前に差しかゝるや突如路上を橫切らんとする滿人男の姿を發見したがアッと言ふ間に衝突該滿人は自動車の前輪に顏面を轢かれその場に卽死した、急報に接した首都警鵜木搜查股長、下田鑑識股長所轄四道街署員驅けつけ檢死の結果被害者は本籍吉林省伊通縣生れ紅卍會僧侶于理江（二二）と判明した運轉手康は四道街署に於て取調べ中である

寶石、奢侈品には新稅を追加する

特別稅の課稅品目增加增率か

【東京國通】大藏省では十日夜藏相官邸において省議を開き支那事變特別稅法案（戰時增稅案）中の物品特別稅の課目に關し協議を重ねた結果昨年八月十二日施行された北支事變特別稅中物品特別稅第一種、第二種の中に課稅品目を增加し新設の第三種を含めて合計四十七課目となすことに決定し來る十五日頃の衆議院に法案提出の運びとなつたすなはち現行法では第一種に寶石貴金屬類、第二種に寫眞機、蓄音機、樂器類等の奢侈品に對し何れも一律に價格の二割を課稅されてゐるが、今回の增稅によれば第一種を甲、乙にわけて乙類に新稅をかゝげ第二種も同樣甲乙に分けて生活必需品にまで新稅を追加擴大し稅率は現行率より引上げて第一種（小賣課稅）第二種（製造課稅）を通じ甲類は百分の十五、乙類は百分の十、第三種のマッチは千本につき五錢、酒類は淸酒白酒、味淋、燒酎、麥酒に移出石數一石につき五錢、酒精、酒精含有飲料同一石につき七錢、葡萄酒同一石につき十五錢（新稅）で免稅點商品の品別その他細目に關しては施行規則において規定する筈である しかして物品特別稅の增額は第一種及び第二種は二千五、六百萬圓、第三種のマッチ稅が七、八百萬圓、酒稅三千萬圓に上り、所得稅についで大きな財源になるものである

西五馬路、關東軍の代用官舍失火 昨夕、十四戸を燒く

十一日午後六時半頃西五馬路關東軍代用宿舍より出火、火の廻り以外に早く紅蓮の焰夜空に冲しもの凄い光景を現出したが、急遽驅けつけた祝町長春大街兩消防署の必死の活躍によつて煉瓦二階建二十八戸住ひの內半數を燒失して同七時四十分鎭火した、損害は多大と見られ原因と共に目下取調べ中であるが、同日は宛も紀元の佳節に當り居住者の多くは不在中で發見遲く大火となつたものである、尙右火災に晦先として始終火煙の中に活躍した祝町消防署警長龍德增氏は鎭火間近かに煙に包まれて昏倒直ちに滿鐵醫院に擔ぎ込み手當を加へる等異常な騷ぎを見せた

小賣り煙草の値上げ理由なし

不正商は政府で處罰

經濟部談發表

內地に於ける煙草の値上げ爲替管理に依る在庫品の不足を見通して最近街の煙草小賣商は一齊に値上げを爲し愛煙家に大恐慌を與へてゐるが十日午後經濟部では左の如き當局談を發表し、滿洲煙草は絕對値上げせぬ旨明らかにすると同時に警察と連絡のもとに小賣商の暴利を嚴重に取締ることとなつた

最近煙草の市中小賣價格が一部に於て値上を爲され甚だしきは五、六割の値上げを爲したるものある模樣なるも、國內に於ける價格に付ついては最近稅その他に付て特に煙草の價格を急激に引上ぐべき事情何等なく從つて製造會社の卸賣價格も從來の通りであつて今回の小賣價格の急激なる値上げは全く一部商人の日本に於ける煙草專賣價格の引上及ひ時局を不當に利用する奸手段であるので政府はこれ等に對し相當手段を講ずる積りである

土木技術官を北支へ派遣

北京新政府誕生と共に日支當局は夙に北支の復興更生工作は土木事業を根幹とする大方針を確立して其準備を進めつゝあつたが今回軍部を通して滿洲國に土木技術官の派遣斡旋方を申込んで來たので滿洲國當局は支那援助の精神により優秀なる人材を詮衡中であつたが愈よトップを切つて交通部內より江守直轄工事科長本莊調査科長外九名を派遣することに決定したので一行は勇躍十二日あじあにて新京を出發北京に向ふことになつた

商人風滿人の絞殺死体

十一日午後二時頃大同公園北側康平街路上に滿人の縊死體ある旨通行人よりの屆出に接した四道街署では係員現場に驅けつけ檢死したところ以外にも縊死體に非ずして絞殺死體と判明直ちに本廳に連絡司法陣の非常召集をなす一方白石地方檢察廳次長及本廳より中島司法科長鵜木搜查股長、下田鑑識股長、所轄四道街署長以下係員現場に急行嚴密なる檢證をなしたが被害者は五分刈頭髮に白髮を交へ身長五尺五、六寸、體重二十貫餘年齡五十四、五歲の行商人風の滿人男で顏面は鮮血にまみれ棍棒用のもので强打された傷痕あり頸部は荷造用麻繩を三重に卷き絞殺した慘死體で疑ふ餘地もなく歷然と他殺を示してゐる、犯行は十一日朝曉行はれ絞殺死に至らしめた後前記場所に運搬遺棄したと見られ路上には點々と凍ついた鮮血が滴りそれを證明してゐた、手及顏面の無數の負傷は被害者が犯人と猛烈なる格鬪をなしたものと推定され前後の事情より犯行現場は公園附近より餘り遠くない民家に於て行はれたものと見られてゐる、然し被害者は住所氏名不詳でそれを知る所持品もなく犯人搜查上非常なる困難を感じてゐる、目下搜查本部では本件發生と共に被害者の身元調査に刑事を八方に飛ばし追求すると共に犯人搜查に嚴重なる搜査網を張つて活動中である

バーテンダー協會から獻金

新發路十一號ボストン內に事務所を置く新京バーテンダー協會では毎月一回會員が會合して洋食、洋酒の研究座談會を開いてゐるが二月の例會は時局柄茶菓を廢止しその會費一人一圓宛十五人分金十五圓を恤兵獻金すること、し十一日本社に寄託した

大谷光暢師

記者團と會見語る

廿五日間にわたる北支の皇軍慰問を終へて十一日來京した東本願寺法主大谷光暢師は日滿軍人會館において記者團と會見し左の如く語つた

去る一月十七日に天津に入つて以來石家莊、太原、大同方面の皇軍を慰問し傷病兵の方々を慰めて參りました、かねて內地で話を聞いてをりましたが現地の皇軍將兵の御苦勞は大變なもので、實際感激致しました鐵道沿線の治安は確保されてをりますが、奧地へ入るとまだ〳〵敗殘兵が澤山ゐるやうです、それに北京では先月の廿二日に發會式をあげた駐日佛教會及び建設豫定の駐日佛教婦女會の用件で多忙でしたが、佛教による日支親善もこゝ數年經過しないと滿足出來る域には達しないことゝ思ひます、十二日は皇帝陛下に謁見つぎに關東軍司令官を訪問したいと存じてをります

なほ光暢師一行は十三日午前九時新京驛發列車にて哈爾濱に赴き十六日奉天へ歸着、十七日夜奉天發大連に向ひ十九日大連發で門司に上陸、長崎を經由して上海に赴き約三週間の豫定にて該方面の皇軍を慰問する筈である

餘興隊も組織して傷病兵を慰問

中學校の〝精神作興〟行事

新京中學校では十一日紀元節の佳辰を迎へて祝賀式擧行の後國民精神作興週間の催しとして午後一時より職員及び生徒代表として五年生が約五十名新京陸軍病院の白衣の勇士を慰問すべく、昨年末より年始の種々の必要品の購入を節約して集めた金が百五十圓に達してゐるのを以て草花、菓子ミルクを購入、更に額椽を買ひこれに生徒の力作を入れて携へ病院を訪問、伊吹病院長の案內で各室を巡り約三百人の傷病兵士に一人々々見舞品をおくると共に心からなる慰問を與へた、次いで講堂で餘興としてピアノ獨奏「トルコ行進曲」ヴァイオリン獨奏「軍艦マーチ」「愛國行進曲」、合唱校歌「愛國行進曲」「金婚式」や「拔刀隊」等に勇士達の徒然を慰め半日を誠心を以て皇軍への銃後學徒の感謝を表して辭去した

溫厚篤實を以て聞へる瀨川西廣場校長、優勝を期待されたスケートがスピードに出る選手も出る選手も轉倒して負けてしまつたのでホッケーだけはどうでも勝たねばならんと毎日々々校庭に出て選手を激勵してゐた▼さて第一回戰に白菊校に四對零で樂勝して第二回戰に强剛八島校と對戰、第三ラウンドを過ぎても零對零で延長に入つた、八島校應援團盛に氣勢をあげて愛國行進曲を合唱「見よ東海の空明けて」から「希望は躍る」まで來て一寸間をあけて大きく「オオヤシマ」と合唱するので瀨川校長氣が氣で無くじつとして居れず立つたりすわつたり、其の甲斐あつてか第五ラウンドで一點を得て一對零で勝つた▼「これで大丈夫必ず優勝出來ます」と胸撫でおろしてホッと一息、選手一同も嬉し淚は美はしい狀景であつた

けふの天氣 風弱く晴一時曇
日の出 前七時四四分
日の入 後六時三分
きのふの氣溫 最高零下八度二 最低零下二〇度七

滿洲國 輸出入稅率表 ―附關稅法―

日滿兩國語編述―統計品目登載―

經濟部御編纂 四六倍版 定價一圓五十錢 郵稅十二錢

待望の政府發行のタリフ發賣

滿洲國の關稅大改正は日滿經濟ブロック結成を體顯したものだけに坊間該稅率表の急刊發賣されたものが散見するが本稅率表は收稅當局である滿洲國經濟部の編纂發行にかゝるもので印刷の鮮明、校訂の嚴密等正確無比なるに加へ、編述に日滿兩國語を以てし或は廣汎なる統計品目を登載した等正に類書中の最高權威である

賣捌元 大連市櫻花臺一六九番地 明文社 電話五、四〇六八番 振替大連六二六六番

發賣 奉天市千代田通四〇番地 大阪屋號滿洲卸部 電話三、七二五四番 振替大連二五七四番

家庭に保險 保險は大きくて確實な 日本生命 大四後の取扱は 國都代理店 電話(三)五六三〇

貸室 フランスアパート 日本橋通り六三番地（南廣場より南へ半丁） 炊事場入浴場の設備あり 御用の方は 電話（3）三四三二番へ （3）五二四八番へ

いつまでもありと思ふな親と金な いと思ふな運と災難

運命鑑定（ソクザンカイケツスルナンデモ）

二月二十日マデ 新京寶山前 高島易斷所

募集 一、女店員 數名 但し內地人にして年齡十六、七、八才の者 右希望者は履歷書携帶本人來談の事 新京大同大街、康德會館內 株式會社文洋堂新京支店 電話（2）一六六五番

白雪 二〇錢 菊正宗 二〇錢 鳳凰 一五錢 附出三品付き

木村ミルクホールの酒場增設 丼類・洋食・ぜいざい 兵隊さん鳳凰十錢

木村ミルクホール 長春座前

電話ト金融 ◎迅速低利金融◎ 僅カナ頭金デ御買入ガ出來マス 名義變更セズ 電話ノ御用ハ 荻本電話店 入船町一ノ廿二ノ二 電③六二六七

新京唯一の 壽しの立食 氣分／新八 本さろが參つて居ります 吉野町平本洋行裏

オールトーキー日本版 旅路 原作脚色 演出 李圭煥

配役 金福測……主 平 父成八……朴 齊 行 福測の妻玉姫……文 藝 峰 朴三壽（床屋）……獨 銀 麒 酌婦紅……高 英 蘭

同時併映 朱金昭

二月二十六日 二十七日 兩日

主催 新京協和青年團 國防婦女會首都朝鮮人分會

於 西廣場滿鐵社員俱樂部

けふの番組

十二日【土曜日】

◇朝◇

國民精神總動員第二回強調週間(第二日)
六、五〇ラヂオ體操、入滿船のお知らせ(大連)
八、一〇ニユース 氣象通報
八、二〇中等滿洲語講座(大連) 講師 秋父 岡太郎
八、四五朝の音樂(大連)
九、〇五經濟市況(東京)
九、三〇經濟市況(東京)
九、四五建國體操
一〇、〇〇家庭講座(哈爾濱) こちれた凍傷の手當 醫學博士 森 巽
一〇、二五料理獻立(奉天)
一〇、三五家庭メモ
一〇、四〇經濟市況(大連、新京)
一一、三五經濟市況(大連)
一一、四〇經濟市況(東京)
一一、五九時報(東京)

◇晝◇

〇、〇一晝の演藝(哈爾濱)
〇、三〇ニユース(東京、新京)
一、〇〇經濟市況(大連、新京)
四、〇〇ニユース(東京) ニユース、氣象通報(新京)
五、二〇ニユース(鮮語) ラヂオ小説(鮮語) 結婚太平記 安 相 泰

◇夜◇

六、〇〇子供の時間 吹奏樂(大連) 大連商業學校吹奏樂團 指揮 池永 由雄
一、名譽の勲章
二、愛國行進曲(合唱付)
三、軍艦行進曲(合唱付)
四、分列行進曲
六、二〇コドモの新聞(大連)
六、二五講演(大連) 軍刀修理現地奉仕の旅を了へて 滿洲刀劍會常務理事 內藤 四朗
七、〇〇ニユース(東京) ニユース、告知事項(新京) 番組豫告
七、三〇國民歌謠(大阪) 一、月の夜更けに 鈴木 富美子 外 伴奏 大阪ラヂオーケストラ
七、四〇講演(東京) 內閣參議 陸軍大將男爵 荒木貞夫
八、〇〇吹奏樂(東京) 陸軍戸山學校軍樂隊
一、愛國行進曲 內閣情報部選定
二、ワレンシユタインの陣營 ダンテイ作曲
八、三〇詩吟(東京) 一、忠節 木宮三香作 鵜田 旭窓 外
八、四五物語(東京) 桑西爾師 服部普白作 德川 夢聲
九、二九時報、ニユース ニユース解說(東京) ニユース、氣象通報 告知事項、番組豫告(新京)
一〇、二〇ニユース(再放送)
一〇、三〇北滿の時間(哈爾濱)
アナウンサー 上 義 宮 潤

ラヂオの御用は 東京無線 電③四九〇〇 五三八九番

榮屋ホテル 電話③六二〇

日日案內 雜件
代書 民刑訴訟書類 手續タイプ印書す
代書とタイプ印書は迅速確實な個事務所へ
簡易宿泊所 路二八公會堂横 電③一七五〇
女給募集 素人歡迎 記念公會堂横モダン銀座
電話買ひたし 電・呼(3)三六三六番
失業路頭に迷ふ者 人を殺ひたき者 共に本會へ 新京東三馬路 電2一〇八五 自彊會
古物 ナンデモ高く買ます 曙町二丁目十八 稲荷神社東一丁 電③六〇四一
サツク 風化し易く用多し 御用は專門の當店に限る 富士町二ノ一五 新京名物 性の百貨店
三省堂製本所 帳簿專門 電(3)三三四番 三笠町三ノ九
印刷及帳簿 三友社 新京永樂町 電話③三四二四
タイピスト 生徒募集 官沼タイプ綜合教授 日本タイプ 隨時入學 新京新發路(首都キネマ前) 官沼タイプライター 販賣所 電(2)四五一二
入會館慮 慶應看護婦會 派遣婦會 新京梅ケ枝町三ノ十 電話③五六六九番
トラツクに依る運搬 大和運輸公司 電(3)六九〇八 引越及建築土木材料一般 農産物輸送の準備有
家傳 お灸 ◇神經痛 ◇婦人病 ◇胃腸病 ◇喘病 ◇中風 △肋膜炎 △カリエス △ロイマチス △夜小便 △脚氣 ◎あんま特設 中央通(大阪商船横) 清水堂鍼灸院 電話③六七二七番

お茶と お茶道具は 新京吉野町一丁目 みどり茶園 電③四七七〇
ほねつぎ 中央通り 警察本署前 末松接骨院 電③二二〇三番
質 七福屋 入船町一ノ四 電(3)五五六九
整骨專門 中學校 商業學校 各官衙 京タク 御指定 小原整骨院 錦町三 電③二六八四
トラツクの御用は 平野工務所へ 引越貨物 土建材料運搬 祝町五丁目六 電話(三)五四五四
ロシヤ菓子 內地みやげ 電話即時配達 中央通二十一 小包發送 卸引受 三泰公司 電(3)二七四七
あんま 東一條通五六 九州堂療院 電③六五〇九
鍼灸 あんま 遠近を問はず敏速に御伺ひ致します 一心堂 大和通四六ノ一二 電話3二九〇八
廣味屋 天婦ら定食と立喰 東京大阪寿司の立喰 吉野町二丁目 電③三五三五
タイプ印書 飜譯・立案・謄寫・代書 新滿社 錦町二ノ一四 電話③二三八七

ほねつぎ 今辨慶整骨院 電話③五三六一番
ふたまんぢう 出前迅速 ミマス 東二條通入船町入 電(3)三五五〇
かんばん 玉江 電③二八二八 新京キネマ前
特効藥安心散 慢性花柳病、皮膚病 關節炎、神經痛 リウマチス 効果確實御試藥を乞ふ 浪速町二丁目十八番地 吉光堂療院
鍼灸 浪速町二丁目十八番地 東二條通交番前 吉光堂療院 電③三七三六
第七博多屋
質 愛知屋 貸出勉强 極く簡單 質流れ品大安賣 東二條通二五 朝日社隣 電③三五九五
御待合 [illegible] 第七博多屋横

新古衣裳 質 切見大 冬物 益豊質店 三笠町三丁目一五 電3二七七七
東京式 米久 小料理とスキヤキ 召上りませ 朝夕ー寒氣の折 ぜひ御立寄下さい お家族連れに 御會合に 二十人迄小集會 御安値に出來ます 東一條イヤ街入口 電③三九三一番
質屋の二利用は 是非! 親切第一 第八博多屋へ 祝町三丁目七(錦町角) 電③六三六〇
電話及金融 金融即時・長期秘密 僅なアタマ金でお買入が出來ます 御用の方は⑥6267 荻本電話店 新京入舟町一ノ二二
名義變更せず信用で貸します 電話金融 新京ヤマト街老松町一ノ二 電3五七三番 昭和金融株式會社
新しき女性の生きた洋裁研究所 △裁斷の簡易 ◇デザイン力の養成 ◇入學毎月始め ◇科別!! 裁斷科 研究科 自由科 夜間部 ○學期滿券二箇年 大和通り四九 文華洋裁學院

お祝物は 御菓子 玉屋 タイヤ街 電③五二九二
料亭 水月 三笠町三丁目
自動車賣物
三三年式 ハドソンセダン 一台
三四年式 シボレーセダン 一台
三四年式 ダッヂセダン 一台
三三年式 [illegible] 幌型 一台
三四年式 ダツトサン セダン型 一台
三五年式 フオード トラツク 一台
三六年式 フオード トラツク 一台
三五年 シボレー トラツク 二台
フオードシボレー エンヂン完成品 始動用 數台
御不用御拂下げの場合は電話又はハガキにて御知らせ願度早速店員御伺ひ仕り御相談可申上候
營業科目 國産自動車 各官衙會社御用 解體車買入 各種部分品 各種電池 發動機 電氣修理 タイヤ 三共洋行 新京大經路五一 工場 新京大經路四二 電③五三八八
割烹 温泉料理 新京タイヤ街 温泉閣 電③五三八五 新大宴會場と大衆向すき焼部新設 鳥專門 わかもと
男女 あんま 淋病 梅毒 三回治療後無効返金 家傳名灸 慢性諸病 快壽堂

新京銀行 親切 叮嚀 電話③[illegible]番
電話金融 低利で敏速に 入買價高銀・金・白金 横濱屋質店 東二條通二十五番 電話3四七七四番
琴三味線 並和洋諸樂器 吉野屋樂器店 祝町 新キネ隣 電3三〇六
九州行近道 大連より 淡路丸 五日、十五日、廿五日 午後四時發 長崎 鹿兒島 一等 二八圓 三二圓 特三 一四圓 一七圓 三等 一二圓 一五圓 近海郵船 滿鐵主要驛及びビユーローにて九州各驛行船車連絡切符を發賣致します
大阪商船 門司、神戸(大阪行) (△印は廣島寄港) 熱河丸 二月十三日 うすりい丸 二月十六日 うらる丸 二月十七日 黑龍丸 二月十九日 鴨綠丸 二月廿一日 扶桑丸 二月廿三日
三角・鹿兒島・沖繩行 貴州丸 毎月三日、十八日 (午前十一時大連出帆)
●切符發賣所 滿鐵及國鐵主要各驛並各地ジヤパンツーリストビユーロー案內所
●船車連絡往復切符は汽車二割引、汽船一割引、通用期間二ケ月 大連より乘船往復切符は復路運賃二割引、運用期間三ケ月
●專屬荷扱所 國際運輸會社各地支店
大阪商船株式會社 大連支店 電3二一一五一 奉天事務所 電2二〇八九 新京事務所 電3二二一六 哈爾濱事務所 電七一一〇
北日本汽船出帆 ●敦賀直航 さいべりや丸(月三回) 毎月一日、十一日、廿一日出帆 ●天草丸(月三回) 毎月六日、十六日、廿六日出帆 羅津發前十時 清津發後五時
日本海汽船出帆 新潟直航 ●滿洲丸(月三回) 十二月より三月迄毎月三回 毎月九日、十九日、廿九日出帆 羅津發前十時 清津發後五時 ●國鐵及滿鐵主要驛並にJ・T・Bにて連絡通し切符發賣

森永ドライミルク 母乳そのまゝ 赤ちゃんをすくすく育てる

新發賣 捲く手間の要らぬ 電氣時計 従來の形式を一新せる新製品十種の發賣 更に新たな飛躍により 品質優美にして堅牢 價格亦低廉なり。 滿洲電業會社 時計部

頭痛二日醉の必藥ノナアエヤー

長岡医院 光耀路二〇四 電(2)三九五八番

料理 東明 吉野町 電(3)二一七一

滿洲興業銀行 本店 新京大同大街 市內支店 大同大街出張所 康德會館內 南 支店 祝 四 日本橋通
支店出張所所在地 范家屯 公主嶺 四平街 西安 通遼 開原 鐵嶺 新台子 奉天 遼陽 鞍山 海城 營口 錦州 赤峰 承德 本溪湖 安東 撫順 山城鎮 朝陽鎮 吉林 哈爾濱 齊々哈爾 海拉爾 克山 綏化 龍井 圖們 牡丹江 佳木斯 大連 沙河口 普蘭店 貔子窩

日東紅茶 日東茶園製 市內各食料品店にあります 持撰青レベル 精撰黄レベル ダージリンの香 アッサムの粹